京城日報
朝刊夕刊共十二頁
本紙定價 一部金六錢 一箇月金一圓廿錢 郵稅一箇月金十五錢 外國送り郵稅共一箇月金四圓
廣告掲載料 五號十五字詰 一行金一圓五十錢 場所指定料（一行每に）金二十錢以上

沁河上流の殲滅戰
愈よ最高潮に達す
隨所に敗敵を捕捉

【山西南部○○前線廿七日同盟】炎天下に展開されてゐる沁河上流河谷地區の殲滅戰は廿七日いよ〳〵最高潮に達し各精鋭とも引續き敗走敵匪を隨所に捕捉殲滅し、甚大なる戰果を收めてゐるが戰況左の如し

一、張子西方三十キロ良馬嶺附近にて敵一千五百を殲滅した安井、赤星の兩部隊は廿七日東方に敗走する敵を急追、逐次これを殲滅中
二、增田部隊は一、五二六高地附近の敵を殲滅したのち廿七日晝頃張子西方廿五キロ郭庄を奪取し更に東方に敵を掃蕩中
三、根岸、岩瀨、翔野各部隊は二十六日夜楡水村の堅陣を殲滅し二十七日東方に敗敵を急追中
四、瀧田、鈴木、櫻田、細島の各部隊は廿六日夜敵第九十三軍司令部所在地東峪村（張子西南方約二十キロ）を奪取、次いで二十七日には張子西南方十六キロ武家庄附近の敵を殲滅した
五、河村、鷲見、渡邊、河西の各部隊は二十七日張子西南二十キロ西庄を占領し、二十七日南方に潰走する敵を殲滅して逐次東方に進出した
六、久野村、菅波、伊賀、白井、丸田の諸精鋭は廿七日高平西南十キロ馬村鎮北方高地に據る二千の敵を猛攻中
七、高木部隊は同日高平西北十六キロ西玉山を占領後更に同地西方にある二十七軍及び八師の一千五百を攻擊中
八、中田部隊は西方に包圍網を壓縮しつゝある
九、永峰部隊も廿七日東峪方面より潰走する敵を張子西南方十六キロ附近で捕捉殲滅中
一〇、小林部隊は豐陽鎮に進出し東方に潰走中の敵を殲滅
一一、沁河上流河谷方面に進入した第六十五師百九十五團は、橫水村西北八キロの桑曲附近で、我が近藤部隊の猛擊に遭ひ、抗戰を斷念、我方に歸順を申込んで來たなほ我が包圍網の西方圈外にあつた沁陽集團麾下の第二十七軍は二十五、六日我が包圍圈內に飛び込んで來たので我が精鋭は高平西方陣區でこれに徹底的打擊を與へた

部に反緩するから、その時は何か翼贊運動に有効に使つて頂きたいといつてゐるものが少くないのは賴母しい話である

陸鷲、敗敵を掃蕩

【○○基地廿七日同盟】山西南部の包圍圈の敗敵に猛攻擊を續行中の陸鷲瀨戶、浴代、瀨の各部隊は廿七日も同省南部高平西北方十八キロの小市壯兩邊の陣地に據る敵第九十八軍の一部約二萬及沁源南方地區に向つて潰走せんとする第九十三、九十八兩軍混合の一縱隊に對し果敢なる急降下爆擊を加へ多大の戰果を擧げた、地上部隊の包圍網は陸鷲の緊密なる協力により急速度に進捗を見、敵の殲滅は目睫に迫つた

一億の家族會議
第一回中央協力會議
愈よ六月十六日招集

【東京電話】地方代表百六名、各界代表百六名、合計二百十二名を集めて來る六月十六日から大政翼贊會本部で開かれる一億國民の家族會議、第一回中央協力會議の議案提出は五月末に締切となつてゐるが、盛上る翼贊精神を代表し下情上通の任を帶びた各代表は早くも本部での議案提出を初め、各界代表松永材氏の『高級官吏養成機關設立の件』『敬神崇祖を世帶化する件』を筆頭に各界地方代表者七氏の議案十三件が海軍記念日の二十七日朝早くも本部に到着した、又昨年末の臨時中央協力會議に際して旅費一等實費、宿泊料一日十五圓五十錢、日當一日八圓であつた出席手當と費用は國民常會に出席するのは議員の手辨當でといふところで今回は大幅の引下げが行はれ、旅費は二等實費、宿泊料は日八圓、日當六圓となつた、議員の內には宿泊料や旅費は頂戴しない、本

近衞首相奏上

【東京電話】近衞首相は、二十七日午後一時三十分宮中に參內天皇陛下に拜謁仰付けられ、一般政務に關し委曲奏上種々御下問に奉答して御前を退下した

あげよ總力！あたれよ防空！

ビスマルク號擊沈
丁抹海峽で再び海戰

【ロンドン廿七日同盟至急報】デンマーク海峽にイギリス艦隊と遭遇、再海戰を行つたビスマルク號（三五、〇〇〇トン）は遂に擊沈された【寫眞＝ビスマルク號】

英艦隊と激戰中 獨側發表

【ベルリン廿七日同盟】廿七日の獨軍司令部發表によればビスマルク號はアイスランド沖でフッド號を擊沈後、廿六日午後九時から再び優勢なる英海軍と遭遇し、白夜の海上において猛烈な海戰を展開中である、右は英側が一旦逃走したキング・ジョージ五世級主力艦の通報によつてフッド號敗戰の復讐をするため飛行機、快速艦艇を急遽出動させ、遂に獨、英兩艦隊の間に第二回目の海戰を展開するに至つたものと見られてゐる、此戰果はまだ判明しないが獨軍當局が英艦隊の優勢を認めながら前例のない中間報告の形式で「目下激戰展開中」との發表を行つてゐるところから見ると苦戰ながら獨艦に相當の自信のある證據ではないかと見られてゐる

ビ號の性能

【東京電話】英海軍によつて擊沈されたと傳へられる獨最新鋭主力艦ビスマルク號は一九三九年一月十四日進水以來僅かに二年四ケ月にして完成、就役してからは一年位で短い生命であつたビスマルク號の性能左の通り

排水量三萬五千トン▲艦長七九二、三分一呎▲艦幅一一八呎▲備砲一五吋▲主砲八門五▲九吋砲一二門▲四・一吋砲十二門▲飛行機四機搭載▲速力三〇節

なほビスマルク號級で目下就役中であると傳へられる姉妹艦はティルピッツ號（三五、〇〇〇トン）一隻でこれと同型のエッチ號、アイ號の二隻は建造中で近く完成を見るはず

英艦ジブラルタルに入港

【アルヘスラス廿七日同盟】クレタ島附近の海、空戰で獨空軍の猛擊により損傷を受けた英艦は、廿七日も巡洋艦三隻、驅逐艦二隻、潛水艦一隻がいづれも大損害を受けたまゝ入港し、更に主力艦リナウン號（三二、〇〇〇トン）航空母艦アーク・ロイヤル號（二二、〇〇〇トン）巡洋艦シェフィールド號（一九、一〇〇トン）三艦は再びクレタ島水域に向つてゐたが突如出動を命ぜられ同じく廿七日ジブラルタルに入港した

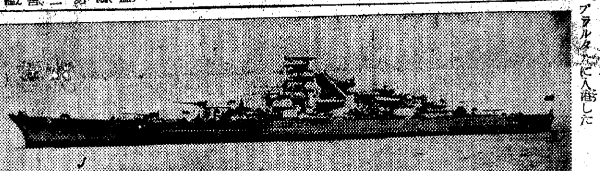

ジブラルタルに入港した

南總督の挨拶
オット大使招待午餐會に於る

【東京支社電話】南總督のオット獨大使を主賓とする廿七日の午餐會における挨拶要旨は左の通り

本日はドイツ國總統アドルフ・ヒトラー閣下より私にいたされたる御厚情に對し謝意を表したく席を設け、御案內申上げたる處、ドイツ國大使オイケン・オット閣下初め大使館部、經濟使節ウオールタート閣下御一行お揃ひにて、御來臨を得ましたことは私の衷心より欣快とし且つ光榮とするところであります、特に松岡外務大臣閣下、陸海軍首腦各閣下、ドイツ國に關係深き各閣下、何れも極めて御多用中を特にお差繰り御臨席を得ましたことは、盟邦國に對する日本の友情を示す一證左として私の深く感謝するところでありますと共に、大使閣下に**おい**ても亦この實情を十分御諒得下さることと存じます、日獨伊を中心とする樞軸國は世界舊秩序の羈絆を排除し、萬邦をして、各々そのところを得せしめ、兆民をして悉くその堵に安んぜしめる所謂、世界新秩序建設に邁進してをります、これは世界永遠の歷史に燦然として光輝を放つべき曠古の大業であります、八紘を以て一宇となし、正しき世界の平和を保持し、大東亞の安定を確立するは我日本肇國の精神でありまして皇統連綿としてこゝに二千六百餘年に及んでをります、大使閣下は親しく日本に駐在せられ我國風に接して日本國民が節を**尊び**義を重んずる傳統を十分御諒察下さつてゐることと信じます、私はドイツ國總統ヒトラー閣下ならびにその統率下にある大ドイツ國民諸君が大使閣下を通じ日本及び日本人は十分御理解下されて、世界新秩序の達成はもとより、兩國親善友好の關係が永遠に厚きを加へることを信じて疑はざるものであります、今回私は何等功績なきに拘らず測らずもドイツ國最高勳章鷲十字章をドイツ總統ヒトラー閣下の名において贈與せられ、これが佩用を允許せられましたことは現下世界における日獨兩國の關係に鑑み洵に**光榮**至極に存ずるものであります、此私の深き考へを總統閣下ならびにドイツ國民諸君にお傳へ願へますならば私の欣快之に過ぎるものはありません、本日は折角御光來を得ましたところ、何の準備もありません、幸ひに私の意のあるところをお汲み取り下さつてゆる〳〵御歡談下さるならば幸甚に存じます、こゝに盃を擧げてヒトラー總統閣下の御健勝を祝し、ドイツ國の益々隆昌たらんことを祈念して乾盃いたしたいと存じます

オット大使挨拶

オット獨大使の挨拶は左の通り

總督閣下ならびに各位、本日お招きを賜りました總べてのドイツ人の名に於て總督閣下に對し今日の御饗宴に深く感謝致しますとともに南總督閣下が再び我々ドイツ人にお示しになりました御友情のしるしを喜ぶものであります、余自身常に閣下の御友情に接し余は閣下に滿洲國駐在關東軍司令官に度々御歡迎を賜つたことを想起致します、滿洲國において又朝鮮において閣下は軍人として又最高の行政官として大日本の軍事、經濟の發展のために大なる功績を致されたこと、今日**日獨**兩國を共通の運命の下に結びつける三國同盟にまで發展せしめるべく日獨兩國關係發展の爲御盡力下され、今後も一層お力を添へて下さる人を發見致しました、而してドイツ國總統が、この人のためにそのドイツへ對する友情をドイツ勳章を以て酬いたことはまことに御同慶に堪へぬところであります、閣下は只今そのお言葉の中に再び三國同盟の意義を強調せられ、而も新秩序建設の共同使命を強くお叫びになりました只今の閣下のお言葉は三國同盟を作り、これを運用する**日本**側の第一人者たる外務大臣閣下ならびに三國同盟が萬一の場合によつてもつて起つところの武器を御所管なります兩軍部大臣閣下の御臨席の際に承ることを特に喜ぶものであります、余はこゝに今日の御主人公南總督閣下の御健康と盟邦大日本の幸なる將來のために乾盃いたします【寫眞＝同午餐會】

石渡總長 首相要談

【東京電話】石渡翼贊會事務總長は廿七日午後四時十分首相官邸に近衞首相を訪問、翼贊會調査委員會の運營方針その他につき報告要談した

クレタ攻略間近し

【ベルリン廿七日同盟】獨伊兩軍のクレタ島攻略は英本土上陸作戰の前哨戰としてその成果は各方面の注目を集めてゐるが、獨軍の攻略戰は廿日の奇襲攻擊開始以來着々進められてゐるが、廿五日には獨伊の精鋭陸上部隊が艦艇及び空軍の掩護下に上陸に成功したと傳へられ、デー・エヌ・ビー通信の二十六日夜の發表によれば「クレタ島における獨軍部隊の攻擊は新に到着した先頭部隊の增援を得て一段と進捗してをりクレタ島の隨所に上陸した獨軍新鋭部隊は既に戰鬪態形に集結を完了し、重要地點における落下傘部隊を中心とする先遣部隊の適切な抵抗排除と相俟ち同島の西半部から更に東半部に向け着々戰果を擴張してゐる」といはれ獨軍のクレタ島完全攻略は間近いものと見られる

米ル大統領の爐邊談話
けふ午前十一時

【ニューヨーク二十六日同盟】ルーズヴエルト大統領はいよ〳〵二十七日夏季時間午後十時三十分（日本時間二十八日午前十一時三十分）から約三十分間に亘り世界注視の的たる爐邊談話を行ふことになつたが、演說はホワイト・ハウスの西ノ間で中南米代表閣僚諸國に大統領から特に招待を受けた少數の人々の前でなされるはずであるが、演說の內容が如何なるものであるかは極秘に附されてゐるが、ルーズヴエルト大統領が例になく演說草稿の作成に愼重を期し各方面の專門家と屢々會談を遂げ、その意見を聽取してゐる所から見てもこの內容が極めて重大なる事が推測され、一部では大統領就任以來最も重大な演說であらうと見てゐる向もある

援英商船
七百五十隻建造
米、更に三億餘萬弗計上

【ワシントン廿六日同盟】米海事委員會は廿六日商船百廿三隻の建造を發注、その總額約三億一千二百萬弗を計上した旨發表した、このうち八十五隻はさきに同委員會の決定せる商船建造計畫第一部をなすものでこの總隻數は五百隻の造船を目標とし既に二年半以前から實行に移されてゐるが、今後は武器貸與計畫の一部として遂行される豫定である、今回の發註は海事委員會の既定計畫以上を目的とするもので現在まで商船百九十八隻、軍用補助船六隻が建造せられ、その中百八隻が進水し八十六隻は就役してゐるが、今回の發註で目下建造中乃至建造豫定の商船の數は七百五十隻に達する見込で、この中三百十二隻は緊急用船として大部分援英用に供されるものである

レ提督の警告
ル大統領應酬か

【ニューヨーク廿六日同盟】同盟通信社を通じて發表されたレーダー提督の對米警告は米國各方面に異常な反響を呼び起し各地共これを第一面に掲げて大々的に報道すると共にハル國務長官、アーリー大統領秘書等が早速これを取り上げて批評を加へるなど、この聲明に對し米國政府が如何に重大關心を示してゐるかを如實に示してゐる、消息筋では警告がフッド號擊沈の直後、かつルーズヴエルト大統領の爐邊談話の直前に發せられた點に特に注意を拂ひ、これはドイツ政府得意のタイミングの妙を發揮したものだとすると共に、この聲明が直接米國に對し發せられず同盟通信記者との會見席上なされた間接的な所に日獨關係の緊密さを米國に誇示し米國の直面する危機を示唆して米國の持つ牽制力を減殺せしめんとの意圖があらうとしてゐる、しかしながらレーダー提督の警告がルーズヴエルト大統領の爐邊談話の內容に相當影響を與へることとなつたことは確實であり、アーリー大統領秘書も記者團に對し爐邊談話がその重要性において從來その比を見ぬものであることを暗に仄かしルーズヴエルト大統領は急激に展開しつゝある海外情勢に照應し目下爐邊談話原稿を訂正中で、今明日丸二日をこれに費す筈だと明言してゐる程である、現に大統領が廿六日に行はれる議會首腦者との定例會見を急に取り消したのもこれが爲といはれ、何れにせよ爐邊談話の內容がレーダー提督によつて相當變化したものとなることは想像に難くない所とされ彼は爐邊談話において眞つ向からレーダー提督に應酬するものと信ぜられてゐる

南總督
本多、褚兩大使と懇談

【東京支社電話】南總督は廿七日オット獨大使招待午餐會後中華民國大使館に赴き褚民誼大使、本多駐支大使と鼎坐、約一時間に亘つて懇談を遂げた

下關に鯖市組合出張所

【關門支局電話】朝鮮巾着鯖漁業組合長秋山實氏は組合員の生產する巾着鯖一ケ年約一千五百萬圓を六月一日から組合の共同出荷に附することにし、今回下關に同組合出張所を設けることゝなり、諸準備を進めてゐるが、我國水產界統制の聲が頻に叫ばれてゐる折柄同組合の投じた一石の影響するところは多大なるものがあり、本組合の共同出荷は內鮮を通じ水產界の注目の的であり、今後出荷機構に一大變化が齎されるのではないかと見られてゐる

內鮮經濟連絡會議
福岡縣の提案

【福岡電話】六月十二日京城で開かれる內鮮經濟連絡會議には福岡縣から中村經濟保安課長が出席
一、犯罪檢擧の統一に關する件
一、闇取引絕滅方策に關する件
を提案する、犯罪檢擧の統一に關しては昨年福岡縣で開かれた內鮮連絡會議でも論議されたが最近特に肥料、纖布類が鮮內玄海を渡つてゐる事實があるのでこの際內鮮一體となり同一期日に一齊取締りを斷行しようといふのである

總督府辭令（廿七日附）

癩療養所醫官補 父永芳光任同醫官（六等）命小鹿島更生園勤務▲全南道技手 小今井一三任產業技師（七等待遇）補全南道產業技師▲癩療養所醫官 岩切信重依願免本官▲產業技師 白戶昇▲衞生技師 磯部櫻依願免本職（各通）

外務辭令（二十七日附）

【東京電話】
總領事（ラングーン） 福井淳
任外務書記官（三等）
命外務省調査部長 高瀨眞一
免調査部第二課長事務取扱
鐵道書記官 伊藤信之
兼任外務書記官（三等）
命通商局第四課勤務
大使館參事官 青山義德
兼任副領事（七等）
命ハンブルグ在勤

科學技術の振起
日本的性格確立へ
最高目標設立 中樞機關創設
科學技術新體制要綱決定す

【東京電話】科學技術新體制確立要綱は昨年八月一日の基本國策要綱に基づき同年九月企畫院にて一應の原案を作成したが、各省間の利害關係で行悩み、第二案は學者間より反對意見が出て本年に入つて更に第三案を作り、漸く去る十九日の企畫院參與會議で決定して廿七日の閣議決定といふ經緯をとつたものである、各國競つて總力戰體制に向つて邁進する當然の歸結として、科學技術の領域においても完全なる國境封鎖が行はれ、我國はその立遲れたる外國依存度の高い科學技術を以て、當面する高度國防國家完成への遂行に當らなければならなくなつた、この難局打開の方策としては要綱中にも明記された如く
一、刻下緊急の科學技術に關する躍進目標の設立、科學技術の五ケ年計畫
二、東亞資源の環境に制約せられ而も東亞資源の上にのみ作用せしむべき科學技術の完成、科學技術の日本的性格の確定
三、基礎研究、應用研究、工業化研究の相互連絡によるその最高能率の發揮、研究成果の公開、國家による工業所有權の買收
四、科學技術の向上に貢獻せるものゝ國家報奬
五、國家目的に順應する科學技術研究への集約的國家支援
等の措置が採られることゝなつた、以上日本的性格に目覺めた科學技術の躍進のために緊急實施を必要とする事項として國家科學技術最高目的の設定、實踐の中樞機關として技術院（假稱）の創設が要請される、これらの措置は遲くとも來る九月一日までには實現する筈である、科學新體制確立當面の目標が航空事業部門に東亞において獲得される資材生產の研究部門にあるのは當然である

科學技術新體制確立要綱

【東京電話】政府の科學技術新體制確立要綱は十九日の企畫院參與會議で決定、廿七日の定例閣議に附議、正式に決定したので政府は直ちに同要綱全文を次の如く公表した

第一、方針 高度國防國家完成の根幹たる科學技術の國家總力戰體制を確立し、科學の劃期的振興と技術の躍進的發達を圖ると共に、その基礎たる國民の科學精神を作興し、以て大東亞共榮圈資源に基く科學技術の日本的性格の完成を期す

第二、要領 緊迫せる國際情勢に即應し我國技術の總力戰體制を整備し、その躍進的振興を圖るため左記方策を強力に實施す

▲科學技術研究の振興方策
（一）基礎研究を充實促進し應用研究を連絡進展せしむると共にこれらの研究能率を發揮せしめる具體方策を講ず
（二）工業化研究を振興し研究成果の活用を圖る
（三）研究者の養成及び配置を計畫的に強行す
（四）研究費を優先的に充當する具體的方策を確立す
（五）研究用資材を物資動員計畫に於て優先確保する
（六）刻下緊要の技術を進展せしむるに必要なる研究事項につき企畫しこれが研究促進の方途を講ず
（七）研究の補助奬勵に關する具體方策を確立する
（八）國家の科學技術能力を擴充しその進步に貢獻したる科學技術者の表彰を行ふ

▲技術の躍進方策
（九）大東亞共榮圈資源並に環境につき科學的基礎調査を擴張強化す
（十）總力戰體制に於て刻下緊要の技術に關する劃期的躍進目標を確定し、これを計畫期間內に實現せしむるため技術能力を集中動員す
（十一）優秀技術の不斷の發展とその急速なる普及を圖り、この目的に貢獻したる企業に對しては適切なる報奬の途を講ず
（十二）工業所有權を適正なる報奬の下に國家目的に基き使用せしむ
（十三）技術の輸出入を總力戰目標に基き計畫統制す
（十四）企業經營組織に技術的能力者を充足せしむ
（十五）技術者、技能者の計畫的養成とその總力戰的配置を行ふ
（十六）規格統一並に工業標準化を急速に整備統制す

▲科學精神の涵養方策
（十七）國民の科學精神涵養を圖るため必要なる教育教科の刷新を行ふ
（十八）國民特に青少年の技術的訓練に關する施設を整備し國防科學的訓練並に防諜訓練を行ふ
（十九）科學普及に關する社會施設を增設整備すると共に、刊行物等による科學技術の計畫教育を刷新強化す
（二十）國民體位を向上せしめ戰時生活を維持するに必要なる國民生活の科學化を圖る

第三、措置 科學技術水準の躍進速度を急速に增加せしむるため、一般產業及び教育行政機關と別個に基礎研究、應用研究、工業化研究を專門別に一貫して統轄指導すると共に各專門相互間を有機的に連絡綜合する科學技術の研究及び行政中樞機關を早急に創設す、その措置次の如し

▲科學技術行政機關の創設 本機關（假稱技術院）は內閣に直屬し左記事項を司掌す
（廿一）技術院に於て實施すべき事項左の如し、前記要領中十、十二、十六各項
（廿二）技術院に於て企畫院外一部實施すべき事項要領中一、二、三、四、六、七、八、九、十一、十三、十五、十九各項
（廿三）技術院に於て綜合企畫及び連絡統轄に當るべき事項左の如し、前記要領中五、十四、十七、十八、廿
なほ本機關の一部としての機能を發揮すべき、またはその機能を具備する各廳、既存部、局は本機關に移管す

▲科學技術研究機關の綜合設備
（廿四）官國研究機關の研究能率發揮のため豫算、會計、人事其他の制度を適正化す
（廿五）既存官民科學技術研究機關を有機的に連絡調整し恰かも一大綜合研究機關の如き機能を發揮せしむるため必要なる措置を講ず
（廿六）國防科學技術に關する綜合研究機能を發揮せしむるため特殊法による綜合研究機關を創設し、就中、航空並に材料に關する技術の刷新向上は飛躍的、且つ先行的ならしむる要ある國際情勢に鑑み、特に航空並に材料研究部門より早急着手整備す

▲科學技術審議會の設置 科學技術最高國策に關する重要事項を審議するため內閣に科學技術審議會を設置す

備考 一、本要綱は遲くとも昭和十六年九月一日より實施するものとす
二、本要綱實施のため關係各廳高等官よりなる準備委員會を設くるものとす

鈴木企畫院總裁談

【東京電話】科學技術新體制確立要綱決定に關し企畫院では、廿七日左の如き總裁談を發表した【寫眞＝鈴木總裁】

我國の科學技術水準が歐米諸國のそれに比して全般的には低位にあり、且これら諸國への依存度の相當高い狀態にあることは遺憾ながら事實である、固よりこれに對しては從來とても科學者、技術者はその克服に邁進し來つたのであるが、現下の緊迫せる國際情勢に鑑み、將又大東亞共榮圈における我國指導的地位に照し、この際急速に科學技術の總力戰體制を整備してその躍進的振興を圖り、他面大東亞共榮圈資源環境に基く科學技術の日本的性格を確立することは刻下喫緊の要事である、政府はこゝに見るところあり組閣以來閣員を中心としてこれが具體化に關する方策を考究し、關係諸官廳は固より、科學界、技術界、產業界等民間各方面とも充分連繫協議を遂げてその要綱の立案を了し、本日閣議において正式決定を見るに至つた次第である、今度決定發表せる科學技術新體制確立要綱においては基礎的並に應用的研究の最高能率發揮と、これが工業化、研究の振興方策、大東亞共榮圈資源環境の科學的基礎調査及び總力戰體制に緊要なる技術の躍進と、その實現方策と共に國民科學精神の涵養方策等各方面に亘り科學技術の躍進に關する基本的方針を進め、更に具體的措置としては特に科學技術の躍進速度の增高即ち急行列車的措置に重點を置き、一般產業及び教育行政機關とは別個に基礎的應用研究、工業化研究を專門別に一貫して統轄指導すると共に各專門相互間を有機的に連絡綜合するため科學技術の研究及び行政に關する唯一の中樞機關を早急創設すべきことを中心としてゐるのである、これは昨秋以來種々調査研究協議の結果到達せる具體策であつて政府としては斯かる劃期的機關の運用によつて所期の目的を達せんとするものであり、その創設育成に十全の努力を傾注する所である、これが實現のために關係各方面特に第一線に活躍しつゝある科學者、技術者の建設的なる協力を熱望すると共に國民各位の理解ある協力を期待してやまぬものである

人と人との間
慶大教授 安彥孝次郎著 定價一・二〇
人生風景 安彥孝次郎著 定價一・五〇
東京麴町飯田町 振替東京一二〇三九五 壯年社

白水社新刊及重版
出版目錄呈送 東京市神田區駿河臺下 振替東京三三二二八番

パン
ヴッゲル作 影山晴雄譯
ヴッゲルは農家出身の大工の子に生れ、幼少から貧困な境遇で苦勞し、昇降機ボーイや新聞賣子や山案內人などをして、後に師範學校に學び、士官となり第一次大戰に出征して、歸還後作家生活に入り、この「パン」によつてデビュウした。
「パン」は數多い「土の文學」の中でも最も新しみのある土の文學である。農夫生活の描寫が精細を極めてゐながら決して退屈な讀物に墮せず波瀾重疊ではじめから讀者を引摺つてゆく。その上、土の文學を深めて宗教的境地にまで持つてゆくことに成功してゐる。
規格B6判・四一九頁・寫眞一葉・瀟洒裝・定價一圓八〇錢・送料十五錢

リルケ作 大山定一譯 マルテの手記 四六判・四一五頁・瀟洒裝 定價一圓五〇錢送料十二錢
リルケ作 谷友幸譯 神樣の話 四六判・三一九頁・瀟洒裝 定價一圓五〇錢送料十二錢
カフカ作 本野亨一譯 審判 四六判・三一四頁・瀟洒裝 定價一圓五〇錢送料十二錢

同志シュミーデケ
カラッシュ作 鼓常良譯
この小說ではその大部分は工場の生活を舞臺にしてゐる。然し興味の中心はその舞臺によりも寧ろ政治的內容にある。八年前から新體制の樹立を開始したドイツとしては、その大事業の困難は言語に絕してゐた。强固無比の國體をもつ我が國の場合とは比較にならぬが、それでも資本主義的積弊と統制經濟との摩擦などは矢張り非常によく似た局面を示してゐる。このナチス小說はさういふ新體制の諸問題が全く體驗的に活寫され涙を誘ふ感動をさへ與へる。
B6判・三六三頁・瀟洒裝 定價一圓六〇錢・送料十二錢

シュトラウス作 鼓常良譯 あひよる魂 四六判・二五〇頁・瀟洒裝 定價一圓五〇錢送料十二錢
ウェルフェル作 阿部六郎譯 喪愁の家 四六判・二二五頁・瀟洒裝 定價一圓三〇錢送料十二錢

ベルナール・ケネー
アンドレ・モロア作 進藤誠一譯
「英國史」や「愛の風土」の著者として有名になつたモロアは十八歲で兵役に就き翌年除隊になつたが、それから再び大戰に出征するまでの十年間父親の羅紗工場で父の後繼者としての修業をした。この小說の主たる素材になつてゐるのは其間の生活記錄である。羅紗工場の盛衰と青年資本家ベルナール・ケネーの人格の進展、この二つの主題が的確な筆致で巧みに編ひまぜられつゝ潮の如く盛りあがる興味をもつて描き出されてゐる。
規格B6判・三〇九頁・瀟洒裝・定價一圓五〇錢・送料十二錢

アンドレ・モロア著
水野・淺野・和田共譯 英國史 全二卷 四六判・瀟洒裝・寫眞挿入 定價各一圓八〇錢 送料各十八錢
朝倉季雄譯 愛の風土 四六判・三八九頁・瀟洒裝 定價一圓五〇錢送料十二錢
大野俊一譯 夢に生きる人々 B6判・二七二頁・瀟洒裝 定價一圓五〇錢送料十二錢

アンコール詣で
ピエル・ロティ作 佐藤輝夫譯
カムボヂアの佛跡アンコール・ヴァットへの旅行記を背景としたロチの體驗記風な物語である。泰國と佛印の間に紛爭を釀してゐたあの密林に曾ては榮華を誇り華麗を極め盡した後埋れて幾百年、今にそのまどろみを續けてゐるこの靈場を訪れてその記錄を殘した旅人は古來少くないが、ロチのアンコール印象記は多彩な詩情豐かな物語であり鄕愁と浪漫的な佗しさの中に燃ゆるが如き熱情を湛へてゐる點で他の如何なる紀行も遠く及ばない。
規格B6判・一八九頁・寫眞六頁・瀟洒裝・定價一圓二〇錢・送料十二錢

ピエル・ロティ作
渡邊一夫譯 アフリカ騎兵 四六判・四三五頁・瀟洒裝 定價一圓五〇錢送料十五錢
新庄嘉章譯 ラムンチョ 四六判・三一四頁・瀟洒裝 定價一圓三〇錢送料十二錢
岡田眞吉譯 スタムブウルの春 四六判・三五六頁・瀟洒裝 定價一圓五〇錢送料十二錢
大塚幸男譯 青春 四六判・二八〇頁・瀟洒裝 定價一圓三〇錢送料十二錢
岡田眞吉譯 東洋の幻 四六判・二六五頁・瀟洒裝 定價一圓三〇錢送料十二錢
落合孝幸譯 ロティの日記 四六判・三三二頁・瀟洒裝 定價一圓三〇錢送料十二錢

岩澤丙吉編 標音露和辭典 袖珍判・瀟洒裝 定價二圓五〇錢送料十九錢
八杉貞利・渡邊四郎共著 日露會話と作文の基礎 三六判・布裝 定價一圓八〇錢送料九錢
除村吉太郎著 ロシヤ語第一步 菊判・背布裝 定價一圓五〇錢送料九錢

社説

共同融資の方向

最近半島金融界においても銀行の共同融資論が漸く實行機運の域にまで發展し來つてゐることは我等の夙に提唱せるところであるだけに頗る欣快なるものがある。即ち過般開催せられた朝鮮金融團大會において大野政務總監竝に松原殖銀總裁が異口同音に、生産力擴充への共同融資の必要性を力説し、その實行促進方に大きな示唆を與へたことはこの共同融資論が從來一つの議論として金融界一部の意向に過ぎなかつたものであるに拘らず、漸く官民双方の責任ある關係者の口から公々然とその意向を表明するまでに問題の發展を見せたところに大きな意義と期待が寄せられるのである。いふ迄もなく生産力擴充資金の疏通と公債消化は今日金融界に課せられた國策的使命であり所謂金融に關する諸統制の方策も實にこの二つの目標への線に沿つた手段の結果として考へられたものであるが、一方諸經濟統制の強化は凡ゆる種類の金融機關の異れる機能を超越して、たゞ一つ國家目的の要請せる點に集中せられ、各自、自由なる營業活動を許さゞる情勢にまで追ひつめられて來たのである。斯くて銀行としては斯くの如き國策への協力線に沿ひつゝ、何等か打開の血路を見出さゞるべからざる立場に置かれ、その結果として考へられた一つがこの共同融資なのであるが現にこの共同融資は種々なる形式の下に具體化しつゝある內地の現狀にある。朝鮮においてもこの共同融資が過去において決してないとは言へぬが、その多くは社債を通じての間接的な共同融資であつて、未だ本格的な共同融資は今日尚ほ少い有樣である。然し朝鮮の生産力擴充の實績は將來ますますその度を高めねばならぬは勿論であるに拘らず、資金的にはなほその大半を內地依存に俟つといふ現狀であり、一方朝鮮內金融機關の最近における充實發展はこの生産力擴充資金の調達能力を可成り發揮してゐると見てよいのであつて、朝鮮の金融機關としても自ら考慮すべき問題が多分に存してゐるのである。斯くこの共同融資は朝鮮の場合戰時に生産力擴充資金の融資といふ意味の外に、資金の現地調辨といふ好ましき意義をも有つものであつて一層の意味において共同融資の更に一段の發展的形態を期待してやまないものである。たゞこのためには各金融機關とも自らその內容を整備充實する要があり、より高き信用の下に、より高き資金の運用効果を狙ふことが根本的に必要であつて、このためには企業合同への發展をも多く示唆してゐる問題であることに氣がつかなくてはならない。

光榮の農事功勞者
大日本農會で表彰式

【東京電話】大日本農會では明治廿七年以降隔年農事功勞者の表彰を行つて來たが今年は名譽賞四名、有功章二百八十名、名譽賞狀二百七十八名の多數功勞者の表彰を行つて、時局下における斯業の向上發展に寄與することになり廿七日午後一時より梨本總裁宮殿下において表彰式を擧行、同會々長酒井伯、前農林省農事試驗場長安藤廣太郎氏外代表二十二名に對し宮殿下よりそれぞれ褒賞を御親授あらせられた、なほ地方在住の功勞者に對してはそれぞれ地方長官を通じ褒賞の傳達が行はれた(朝鮮關係の分左の如し)

▲有功章 池田桑治郎、石塚峻、入田亨、橋本忠、高橋昇、野村新七郎、大沼孝、山本善三、増淵次助、天野春雄、木村權、湯川又夫

▲名譽賞狀 及び 團體名譽賞狀(全南)花井廉、好本英雄、大塚治郎、馬淵喜四(全北)朴明圭、鈴木仁三郎、朋井勇吉、山里農事振興會、仁浚面道士農村振興會(忠南)尹永秀、趙泳鎬、河本正啓、野村金久、耶村振興會(忠北)宋永宜基(慶南)原安太郎、鳥山千秀、金鳳在、川崎梯成社(慶北)李相岳、安永炳主、徐萬達、裵喆奎、大牛田更生共勵組合、茂俠農村振興組合(京畿)朴鍾弘、李應鉉、宋元燮、岡本治三郎(黃海)李鑛龍、金利圭(江原)鄭秀燮、桑村廣濟、萬頃里振興會、平康產業組合(咸北)崔圭田

轉廢業者へ融資
國民更生金庫法七月實施

【東京電話】中小商工業者轉廢業對策として去る第七十六議會を通過成立した國民更生金庫法は來る七月中旬頃より實施され、現在の財團法人更生金庫は特殊法人となり資金二千萬圓に增額更生債券二億圓發行合計二億二千萬圓の資金を以て轉廢業者の資金融通を行ふこととなり、轉廢業者の資產評價基準竝にその方法について轉廢業者資產評價中央委員會は、廿六日午後商工省に一般部會を開催、部長小島次官以下各委員出席の上慎重に審議、評價方法竝に委員會及び土地建物部門委員會にて決定を見た「國民更生金庫資產等の評價方法基準」竝に「土地及び建物の評價基準」につき審議を行ひ大要次の如く決定を見た、なほ右の一般部會の決定は近く商工大臣に答申、地方長官を經て商工省より通牒を發する筈である

評價方法基準

一般原則としては時價主義によるも已むを得ざる場合においては再取得價格を採用する、資產の種類による評價基準

(一)土地建物は時價を以て評價する

(二)機械設備等はその再取得額より減價償却を行ひたる價格を以て評價する

(三)原料商品等は時價を以て評價する、但しこの場合公定價格を以て時價と見做すか、又は販賣價を算出して控除するかは未だ決定してゐない

(四)特許權、實用新案權等は時價を以て評價する、これらは個性の強いものであるから時價を決め難い場合は類似品の登錄價格を基準とする

(五)有價證券は市價を以て評價する

(六)前各號により評價すること著しく不適當と認められる場合は該當資產の取得又は製作に要したる費用を參酌して評價する

營業權の評價

營業權(所謂暖簾料)の評價は特に慎重に審議を重ね次の如く決定した

即ち當該營業の過去三年間における平均收益額に關し一定利率を以てこれを還元して營業價格を算出しこの金額より前記の評價基準によつて算出した、各資產の評價額の合計を控除し、その殘額を以て營業權と看做す、而してこれを各資產の評價額に按分加算することなほ以上の評價が營業の實體又は地方の實情などにより著るしく不適當と見られる場合は適宜地方長官において評價額を變更することが出來るとした、一般部會以外の機械設備、化學工業、食品及び雜品の各部會及び各部委員會においては以上の評價方法基準を一般原則として各業態の特殊事情を加味してそれぞれ基準を樹てることになつてゐる。

土地及び建物の評價基準は時價主義を採用すること前述の通りであるがその時價については左の如く決定した

(一)土地の時價、地租法に基く賃貸價格を一定の利率を以て還元したる價格を基準として算出する

(二)建物の時價、土地の場合と同樣家屋稅法に基く賃貸價格を一定の利率を以て還元する、但し家屋稅法に基く賃貸價格の決定は目下大藏省で調査中で十一月頃には完了の見込みであるがそれまでの間は各地方における現行の賃貸價格又は類似建物或ひは同種建物の賃貸價格より推定したるものを以て是に代へる

(三)なほ評價の適正を期するため以上の評價に當つては當該土地又は建物の現狀、地方の實情等を參酌して算出する、又右の評價が宅地建物等價格統制令による制限價格がある場合においてはその價格によることとする

新聞聯盟
きのふ第一回評議員會

【東京電話】社團法人新聞聯盟の第一回評議員會は廿七日正午より交詢社で開會、全國有力各新聞社代表者たる評議員三十四名出席、田中外社長議長席につき聯盟設立許可の經過竝に結果の報告があつて加盟申込の新聞社の詮衡方法その他を協議ののち左の如く理事十二名、監事二名を決定、同一時散會した

▲理事(北海タイムス)東季彦(河北新報)一力次郎(中外商業)田中都吉(讀賣)正力松太郎(朝日)緒方竹虎(報知)三木武吉(新愛知)大島一郎(名古屋)森一兵(大阪每日)高石眞五郎(合同新聞)杉山榮(福岡日日)永江眞郷(同盟通信)古野伊之助

▲監事(都)福田英助(中國新聞)山本實一

なほ評議員會散會後午後三時より首相官邸で近衞首相の招待會が開かれ、新聞聯盟側より古村秋田魁、田中中外商業、山本中國、永江福日、杉山合同、三木報知、東北海タイムス、林北國、一力河北、田中國民、森名古屋、大島新愛知、緒方東朝、高石東日、正力讀賣、福田都、古野同盟各代表ら聯盟評議員者代表二十九名、政府側より首相、富田內閣書記官長、伊藤情報局總裁外情報局關係官出席、近衞首相より別項の如き挨拶をなしこれに對し聯盟理事田中外商社長より答辭を述べ、次いで新聞統制に關し政府に懇談し隔意なき意見を交換後午後四時散會した、なほ近衞首相の挨拶要旨は左の通り

首相挨拶要旨

社團法人新聞聯盟の結成に當り聊か所懷を述べて、新聞統制機關の力强き發足を祝したい、明治維新以來わが日本建設途上において我が國の新聞の果した役割が如何に大なるものであつたかは今更喋々を要しないところである、今日我が國は曠古未曾有ともいふべき難局に當面してゐる。これを突破して世界史的大業を完遂するには國內の凡ての要素を國家目的に歸一せしめて國家總力を最高度に發揮するやう凡ゆる方途を講ずるの要がある、かゝる際において輿論指導者の重責を有する新聞の使命は極めて重大なりといはなければならぬ

◇　◇　◇

この秋に當つて今や新聞界の指導的立場にある諸君が率先して新聞事業の新體制を志し、新聞が各々本來の國家的使命完遂のためにその技能を充分に發揮すべくこゝに新聞聯盟を結成せらるゝの運びとなつたことは洵に時宜に適したることで邦家の爲洵に御同慶の至りである

◇　◇　◇

今や皇道實踐、大政翼贊運動の全國的展開は、政治、經濟、產業勞働を含む各分野における澎湃たる新體制確立の機運を醸成し來つたのであるが、今回これに推進の原動力とも稱すべき言論新聞界代表者が率先國民の全體的な新體制を確立することは國家、上に多大の貢獻をなすものと確信する

◇　◇　◇

惟ふに我が國の新聞界は夙に國策の向ふところを洞察してこれに協力するの態度を堅持せられたのであるが、その事業形態は概ね個人若くは一集團の自由事業として發達した結果、相互の競爭激甚の餘り時には本來の公共的機關たるべき使命に背馳するが如き感を示したことも必ずしもないでもなかつた

◇　◇　◇

今回出發せんとする新聞聯盟はかかる點についても一段と自肅しつつ萬全を期されんとしてゐる諸君に對して滿腔の敬意と感謝を禁じ得ない、本聯盟の健全なる發達によつて編輯、經營の兩部門において渾然一體の實を擧げて國家目的遂行のため、益々協力せられんことを望んで已まぬ

豆ノート

夏場輸送對策

◇…東亞新秩序の建設、生產力擴充計畫の進捗に伴つて物資の移動は每年增加しつゝあり、殊に本年は約一割五分の增加が見込まれる、しかし、船腹の擴充はこれに伴はず、殊に昨年歐洲戰爭擴大して、外國船の東洋水域撤退以來、船腹の需給は頗る逼迫になつた

◇…かゝる船腹の不足に對處し輸送の圓滑化を圖るため遞信省は昨年秋、海運中央統制輸送組合を結成せしめ重要物資の一元的共同計畫輸送を實施した、物資はその重要度の輕重により重點主義で配當せられ三月は輸送申込數量の約二割、四月は約一割五分、三月は優先的物資を除き目的の大削減を行ひ今後夏場船腹輻輳期を控へて、輸送問題は各方面の注目を惹いてゐる

遞信省は商工省をはじめ關係當局と夏場輸送對策を考究してゐるがその主なるものは左の如くである

一、定期船の引拔き 先づ、近海航路の定期船約十二萬一千噸を引拔き、之を不定期船的に運航して、重要物資の輸送に當らしめるもので、その一部は五月より實施される、また遠洋航路からも十二萬噸引拔くが、大體北米航路から郵、商、三井、三北、山下、國際川崎合計二萬噸程引拔く

一、機帆船を利用 機帆船を利用して重要物資の輸送に當らしめるもので、六月十五萬噸、七月二十五萬噸が豫定されてゐる

一、日本石炭を中心とする石炭の出荷統制を行ひ、海運中央統制組合との聯繫を密にし機帆船の配船の增進、輸送の圓滑化を圖る、

一、休業中の船舶增加による船腹の滯休化を防止するため、入渠の繰延べを行ふこと

體育

4A—3 遞信の雪辱成る
對府廳二回戰 凡戰に終始

京城實業野球リーグ府廳對遞信の第二回戰は府廳一勝のあとをうけて廿七日午後四時廿八分から京城球場で平井(球)小林、塚越、花谷(壘)四氏審判の下に府廳先攻で開始、試合六時廿八分

戰評 伊丹に制球力なく鈴木連投の疲勞で試合は終始凡失、凡戰が繰り返へされ、府廳は試合に勝つて勝負に負けたといふ一戰

遞信初回三回裏井上四球に出、家村の中堅前の安打で無死一二壘、續く柳沢、鈴木の安打で無死滿壘とし三番黑田の左飛は井上を迎へ得ず、して眞田の四球で押し出しの一點、三番黑田の左飛は井上を迎へ得ず、山崎石飛に終り四回裏松村四球の後、高野の犧牲バントに送られて二進、井上四球、山下に出、一死後、遞信の走者の失策で松村生還の一點をあげ、五回表を迎へ府廳一死後、一番打者田中右翼線にそふ安打に出、齋藤打者のとき柳沢の暴球で田中三進、齋藤中堅前に安打して田中を迎へ、家村の中堅前の單安打を中堅手失策に二進させ、鈴木の暴投が手傳つてむざむざと齋藤を生還さしての二點で同點、八回表に一死後遞信失策に生き久保の二壘打でこれを迎へて一點、一對一のまゝ最終回に入るや遞信のこの回の先頭打者一番柳原四球に出て續く鈴木の三本目の安打で走者二三壘の絶好チャンス濃厚となり黑田の投前は野選となつて無死滿壘、續く眞田の三壘手一壘に暴投して萬事休す、時に六時二十八分

(先)府廳	打	得	安	犧	盜	三	四	殘	失
遊 田中	5	1	2	0	1	2	0	1	1
中 齋藤	4	1	1	1	0	0	0	0	0
一 家村	4	0	1	0	1	0	1	2	1
左 伊丹	5	0	1	0	0	1	0	1	0
投 松元	4	0	0	0	1	1	1	2	0
捕 山野	4	0	0	0	0	1	1	1	0
三 大田	4	0	1	0	0	1	0	1	1
右 [illegible]	3	1	0	0	1	0	1	1	0
二 久保	3	0	2	0	1	0	1	3	0
	36	3	8	1	5	6	5	12	3

	一	二	三	四	五	六	七	八	九	
府廳(先)	0	0	0	0	2	0	0	1	0	3
遞信	0	0	1	1	0	0	0	0	2A	4A

遞信	打	得	安	犧	盜	三	四	殘	失
[illegible]	3	1	1	0	0	2	2	1	0
[illegible]	5	1	3	0	0	0	0	2	2
[illegible]	4	0	0	0	0	1	1	1	0
[illegible]	3	0	1	0	0	1	2	2	0
[illegible]	4	0	0	0	0	2	0	1	0
[illegible]	3	0	0	0	1	0	1	1	0
[illegible]	3	1	0	0	0	2	1	0	1
[illegible]	2	0	1	1	1	0	1	1	0
[illegible]	2	1	0	0	0	0	2	1	3
	29	4	6	1	2	8	10	10	6

二壘打 久保▲壘打 田中、久保、家村、井上、森田▲逸球 山野、卯▲暴投 鈴木、井上、大田▲野選 松元(試合時間二時間)

殖銀、東拓勝つ
實業庭球リーグ

京城實業庭球リーグ戰の廿七日の戰績は殖銀が府廳に、東拓が鐵道にそれぞれシャット・アウトで勝つ、鐵道の大鮮関、殖銀組がオーダーで第一ラウンドは逃げる作戰か、東拓陣一の當り屋平本、柳組と役丙にぶつ鉢合せ、四―三の大接戰で東拓勝つ、この一戰で關選手が今一息粘れば勝敗の行方は判らない、シャット・アウトの惨敗記錄は殖銀に次いで精勵の誼んだ東拓の強味からである、府廳は殖銀に完敗したのだ、殖銀は完全に優勝街道を大股で歩いてゐる、誰か殖銀を脅かすものはないか

殖銀5—0府廳

(殖銀コート)

(殖銀)原、村	四—二	金、林	(府廳)
金、鄭	四—〇	李、金	
吉、松	四—三	洪、佐	
金、村	四—三	張、松本	
金、李	四—〇	金、元	

鐵道0—5東拓

(鐵道コート)

(鐵道)伊、原	一—四	金、東日	(東拓)
金、渡邊	三—四	太本	
杉本、鶴田	〇—四	朴、李	
片山、神林	〇—四	正	
長秋、山沼	〇—四	大島	

實業卓球リーグ

◇第十二日(廿六日)

【本府】4—2【京電】

渡邊	3—1	鈴木	
高島	3—0	金惠根	
大原	3—2	羽田(?)	

【遞信】3—2【李王職】

三井	3—2	丁大天	
大本	0—3	日高	
石原	1—3	若木	
金城	3—1	洪允基	
大林(金)	3—2	(大村)岩村	
山宮	2—3	梁川	
東鄉	3—1	德山	

◇第十一日(廿五日)

遞信	3—2	漢銀
本府	4—1	滿銀
遞信	5—0	商銀

◇二十日(廿三日)

京電	5—0	專賣
商銀	3—2	京電

◇勝敗順位(廿六日まで)

1 本府 六戰六勝零敗二六點
2 鐵道 五戰四勝一敗一六點

3 遞信	七戰五勝二敗	二二點
4 商銀	五戰三勝二敗	一六點
5 京電	七戰三勝四敗	一六點
6 李王職	五戰二勝三敗	一二點
7 漢銀	六戰二勝四敗	一三點
8 滿銀	五戰一勝四敗	一〇點
9 專賣	六戰零勝六敗	三點

第三回全鮮實業團對抗
陸上競技大會
六月十五日火蓋を切る

第三回全鮮實業團對抗陸上競技大會は、全朝鮮陸聯、朝鮮體育協會共催で六月十五日(日)午後一時)京城運動場で開かれる=大會要項左の通り

◇種目 百米、四百米、千五百米、五千米、高跳、幅跳、八百米繼走、砲丸投、槍投(以上十一種目)

◇競點 一等四點、二等三點、三等二點、四等一點、繼走四、三、二、一とす

◇優勝決定 團體得點の多きものを以て優勝とす、但し同點の場合は一等數多きものを、また一等數同じきときは二等數多きもの(以下これに準ず)を優勝とす

◇出場人員 一種目につき正選手二名、補缺一名とす(但し繼走は六名)

◇申込 六月五日まで京城鐘路局私書函第六號朝鮮陸上競技聯盟(所定用紙は主催團體事務所にあり)宛、編成上各競技者は必ず所屬團體長の承認を得ること

第一回中鮮蹴球選手權大會

朝鮮蹴球協會京畿支部では第四回明治神宮大會國民體育大會の蹴球競技に備へ(特に技術とともに優秀なる選手を選拔して中鮮代表軍を編成すべく第一回中鮮蹴球選手權大會を來る六月七、八、九の三日間、京城運動場において開催することゝなつた、參加申込は卅一日正午まで主催者へ

六大學野球リーグ日割變更

【東京電話】東京大學野球聯盟では廿六日夜丸ビル事務所に各大學マネージャー、主將等參集、廿四日、五日雨天のため延期された法立一、二回、早明一回戰の日割につき協議し、文部省の認可を得て二十七日つぎ發表された

▲五月卅一日(土)立敎—明大(一回戰)一時、法政—東大(一回戰)三時

▲六月三日(火)東大—法政(二回戰)零時半、早大—立敎(二回戰)二時半

▲六月七日(土)立敎—法政(一回戰)一時、慶大—明大(一回戰)三時

▲六月八日(日)明大—慶大(二回戰)零時半、法政—立敎(二回戰)二時半

▲六月十四日(土)法政—慶大(二回戰)一時、早大—明大(一回戰)三時

▲六月十五日(日)早大—慶大(二回戰)一時半

大日本籠球協會
朝鮮中央支部設置

大日本籠球協會朝鮮支部ではこのほど中央支部を新設、左の如く役員を選任、新體制のために

漕艇選手權大會

朝鮮漕艇協會主催第一回漕艇選手權大會は六月一日午前九時より漢江人道橋下で擧行される

京城私立初等校運動會

京城私立初等學校會主催で廿九日午前九時から京城運動場で開く

千米に世界新記錄

【ドレスデン廿四日同盟】ドイツ中距離界の至寶ハルビッヒは廿四日ドレスデンの競技會で千米に2分21秒5の世界新記錄を樹立した=舊記錄2分23秒6ラッメーグ(佛)

けふの競技運動

◇庭球 實業リーグ、殖銀對京電(京電コート)專賣對鐵道

◇籠球 實業リーグ、殖銀對府廳(京城コート)(東拓コート)四時五十分開始

◇蹴球 日曜對抗蹴球戰第一日(京城運動場)

◇卓球 實業リーグ、漢銀對專賣(五時)黃金町二丁目

第十八回全鮮庭球選手權大會(京畿豫選)

日時……六月八日(日)午前九時より
會場……京城運動場庭球場
申込期日……六月三日まで=本社事業部へ
參加料 一組金一圓
主催 京城日報社
後援 朝鮮體育協會 朝鮮軟式庭球聯盟

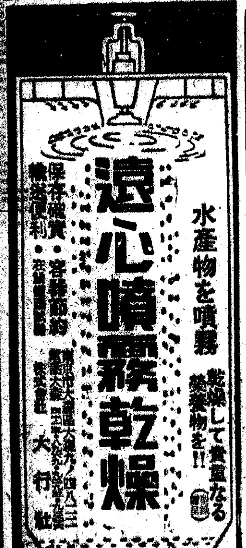

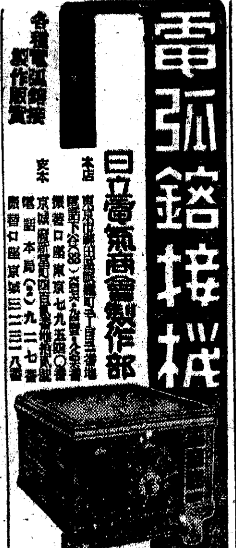

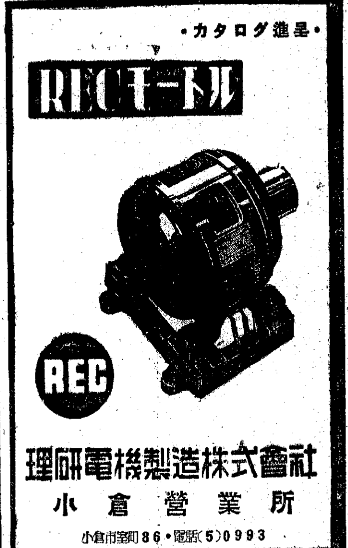

カイリ ⚓ ソース
日本一イカリ印
舌の好みにかなふ

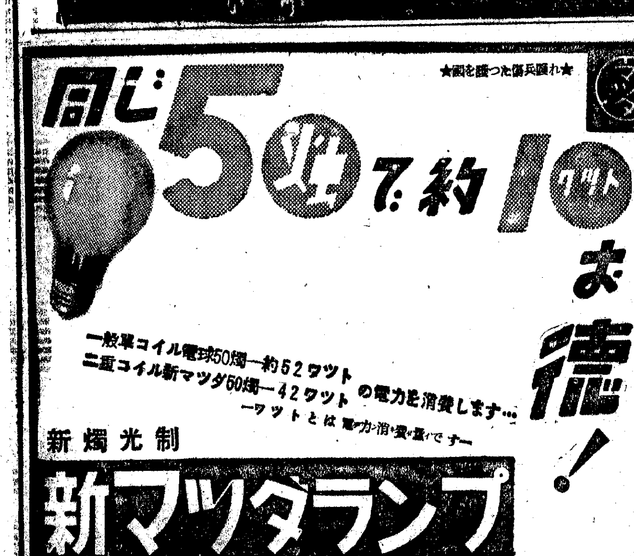

下痢便通に實に良く効く
カトウ
百毒下し

胃痛、腹痛ならすぐに効く
カトウ
コロダイン

皮膚病一切に特効のある
ハウト
ハウト液

伊勢 四日市 加藤翠松堂

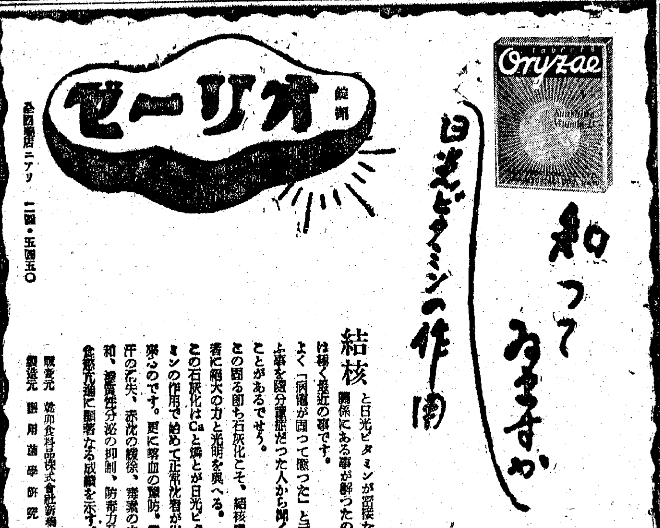

全鮮トラックを包含 半官半民會社創設 村上朝運社長の提案

ガソリンその他燃料の不足、タイヤその他自動車部分品の配給難といふ外部的の壓迫と自動車運送料金の低減、路線の整理統合等の行政的な要請から鮮內トラック業の前途はその必然的な統制形態として企業合同への歩みを一歩々々進めつゝあるが、廿七日入城した村上朝鮮運送社長は他の海陸交通機關の高度統制との比較において、トラック部門の混亂狀態を指摘して、半官半民の全鮮トラック統制會社の設立案を提唱したことは頗る注目するに足る。即ち村上社長の案はあくまで私案の域を出でない抽象的な提案であるが、全鮮トラックの約大部をその傘下に吸收せる朝鮮運送を背景とせる意見であると同時に、その朝運のトラック業務が鐵道局の斡旋によるもので、朝運自體、トラック部門を一つの企業體として獨立經營せしめんとする內意もある問題であるだけに、この村上社長の抱懷せる統制論は實行可能性あるものとして決して輕視出來ない、勿論この案は半官半民の會社案であるため、その實現については總督府の諒解、關係、特殊會社法の制定等行政的法政的の手續も數多く必要とするところに急速なる實現は望み得ないが、トラック業自體の現狀はこのまゝ放置し得ざる事態にあり、その暫定的對策措置と共に、これに對する監督官廳方面の態度に期待されるものがある、村上社長はこの點につき左の如く語つてゐる

トラックは小運送機關であると同時に、大運送機關たる性質を有し、在郷兵器としての性能をも有してゐるので、朝鮮の產業經濟發達、更に國防國家の完成のためには、その數において、種類容量において、更に質においてその改善發達が要望されるのは當然である 一昨々年鐵道局の斡旋によりトラック業界に乘出した朝運としては現在半島全營業車の六十五パーセントを統制し得たが その大部分は獨立せる多くの企業體により經營されつゝあり、その不合理、不經濟は言はずもがなで、私としてはこゝに朝鮮トラック株式會社を設立して朝運傘下の總てのトラック事業をこれに統合、半官半民の國策會社に一元的に經營統制を整へることが必要であると思ふ、勿論これが實現については總督府の豫算特殊會社法の成立を要し、關係當局の御檢討を願ふわけであるが、ともかくも成立までには議會の協贊を得る必要があつたり、自然可成りの時日を要する、從つてその間現狀のまゝ現在の企業體に任せて置くことは國家の要請が許さないので、自動車運輸事業制の關係もあるので、鐵道局の御意見を伺ひ速かにトラック業界の改善に努力したいと考へる

石炭增產補助金 申請炭坑を現地調査

工業生產力擴充の原動力石炭增產につき、總督府では本年度豫算にこれが增產獎勵費として五百五十萬圓（追加豫算を含む）を計上し新坑開發・增產獎勵、生產補償の三本建で積極的增產を企圖してゐるが、このうち新坑開發については既に有煙炭十五、六ケ所、無煙炭五十ケ所の助成申請があるので本府當局では來月早々技術員を現地へ派遣してこれら新坑の實地調查を行はしめた上、成績優良又は增產上有效と認められる新坑に對して助成金を交付することゝなつた、なほ增產獎勵助成金四百廿萬圓は前年度の實績に比し千トン以上增產せるものに對して一トン當り一圓以內を交付することになつて居りさらに生產補償費百七萬圓も前年度の實績によつて交付する筈である

綜合的の科學研究所が必要 砂田重政氏入城談

日本高周波重工業相談役、大政翼贊會總務砂田重政氏は城津工場視察のため廿七日午後『あかつき』で入城、陣龍園へ投宿したが左の如く語る

政治の事も、經濟の事も最近はその實體を摑むのに苦勞するくらゐ混亂としてゐる、早い話が我が國で當面最も重要問題とされる

鐵鋼 增產にしても、世界情勢の變化から屑鐵の不足を來してゐる事實は明確に出來たが、最近實施してゐる官公衙の鐵柵取外しなども、取外して得る金額よりもこれに代るべき木柵の建設に十數倍の資金を要するといふ風では何が何だかわからなくなる、物價の是正といふことも今回物價審議會が改組されて最初から價格そのものを再檢討することゝなつたが、從來のやうに個々の

物價 についてのみ單に改訂することでなしにそれに關聯ある物價の關係をもよく檢討して綜合的に適正價格を造成することが必要だ、とにかく我國は現在經濟的に封鎖されてゐるのであるから、物の國內生產といふことに全力を注がねばならぬのであるが、このためにはもう少し科學的な研究が綜合的に行はれねばならぬ

現在 我國には科學研究所が千五百ケ所ある、これに投じてゐる資金は五千萬圓に達するがこれらの研究は個々の立場における極めて狹い範圍のもので、結局何等得るところがないから凡ゆる科學の角度よりする綜合的な一大科學研究所を創設することが急務だと考へてゐる

政治 の事は語り度くないが大政翼贊會は今度こそ足が地について居り、順調に發展すると思つてゐる

北鮮の出炭 減少

四月中の北鮮炭の出炭概況は目標を約二〇%程度下廻つたものとみられる、鶴林、生氣嶺等大鑛山における著しい原因は勞賃高、人夫の募集難が擧げられてゐるが、業者の增產に對する不安といふ心理的な點が大きい原因とされてゐる、こゝに北鮮炭の內容上における脆弱性が明に露呈されつゝあるものとして注目されてゐる

北鮮炭の滯貨 貨車の運用難

北鮮炭の輸送はほぼ順調に推移してゐるが、雄基と吉會線相互間の入込貨車の運用が圓滑を缺き、大きい支障となりつゝあり、山元滯貨は廿萬トンを越へた、業界はこれが兩鐵道局の調整を要望しつゝある

麥桿藁堆肥獎勵 本府全鮮的に指導陣

麥作增產上自給肥料の確保增產をはかることが最も緊要事であるにも拘らず廐肥は山野草を原料とする堆肥に多くを期待し得ぬ情勢に至つたので本府農林局では麥稈藁を堆成堆肥に製造して耕地へ還元させることが最も有效であるとし本年度初の試みとして來る上旬より八月上旬へかけて約一ケ月に亘り全鮮的に麥稈藁堆肥製造指導督勵の大運動を展開することに決定 近く實施方を農林局長名で各道知事宛通牒することとなつた、而して技術的指導は試驗場技術員に道郡職員が第一線技術員の講習を兼ねて實地指導を行ひ、製造督勵は麥作收穫後と田植後の農閑期を利用して行ひ、今秋の麥播種期までに豫定數量を製造させる筈である

地方弱體金組强化 財務局は愼重に考究

最近諸物價の昂騰等に金利の引下げ傾向のため地方金融組合には弱體を暴露し地方金融機關たる機能を十分發揮し得ず、一面金利引下げの大勢にも添ひ難い情勢にあるので財務局では金融ではなくこれら弱體組合の强化整備を圖ることゝなり目下具體的研究を進めてゐる 即ち事變以來一般給與並に物價昂騰のため事務費が著しく膨脹し、且つ收入は低金利の趨勢で些して增加せず、こゝに組合の經營が漸次窮屈となり組合活動を阻害してゐる狀態である、一方金利においても前記の事情から引下げは困難で地方によつては一割近い事變前の高利を現在でも踏襲してゐるため低金利の大勢に添ひ難く地方金融の圓滑、貯蓄の獎勵强化にも支障を招いてゐるのでこの際かゝる弱體組合の基礎を强化し組合活動の活潑を促すとともに低金利の大勢に順應して貸付利子の引下げを企圖せんとする方針でその對策の骨子は左の如くである

一、弱體組合の他組合への合同等により組合の强化を圖ること

一、組合の地域擴張により營業範圍を擴大し增收を圖ること

一、聯合會より融資その他の方法により助成する

なほ右方針に基づく組合々同の施行は地方の實情を考慮し、その具體化については當局も愼重な態度を持してゐる

北支は新體制 確立の初步 栗田朝商調查課長談

朝鮮商議栗田調查課長は天津、北京、張家口、大同等北支各地を視察廿六日歸城したが北支經濟狀況につき左の如く語る

北支も內地に追隨し經濟新體制を確立しつゝあり先づ自給自足政策を樹立すべく一步踏出してゐる、即ち北京東郊一帶三百萬坪を選定して工場地帶化することになつてゐるやうだが水の問題と電力不足が一番難問題で差當り應急策として石家莊、新鄕、開封、唐山等各鑛業地から電力を送ることになつてゐる 現在野田醬油、日本毛織等七大工場が建設されてゐるがその將來は期待されてゐる、また物價問題が一番北支の住民を惱まして居り內地より約二倍乃至三倍方高いが物資は相當豐富だ

鑛石用 麻袋　仁川府仲町　澁谷商會　電話長二五四番

麻袋　鑛山用　仁川府龍岡町（上仁川驛前）　興亞洋行

五月度統制糸 各道割當決定

殖產局では五月分の統制糸各道割當數量を內地產スフ糸百五十梱、（四百封度入）鮮產人絹糸六千二百二梱（百封度入）莫大小梳毛糸六千封度、同毛紡式スフ糸三千五百封度と決定、この程殖產局長通牒を各道知事宛それぞれ通達したゝなつた がこれを前月に比すればスフ糸百五十梱入、絹糸百十二梱、莫大小毛紡式スフ糸一千百封度の增加、莫大小梳毛糸一千二百封度の減で紡毛糸は前月同樣五千封度に對し今月は配給皆無である

春繭値基協定 昨日打合會開催

本年產春繭の値基を協定する各道蠶業主任官打合會は二十七日午前八時半より本府第三會議室において開催道技師外各道主任官出席本年度値基協定に對する官廳側の態度を種々協議引續き二十八日民間側も加へて値基を協定することゝなつた

物價問答 果樹園の賣買値

問 一、現に市街地に接近しある果樹園に對し公定價格に依てば農地として坪當一圓位なるも果樹として坪當り年收七十錢あるに付これを賣買せむとするに當り土地代は公定價格に依り定め果樹代として任意に價格を定めて賣買するは法に抵觸無之候哉

二、農地の近所に地目林野とあり將來農地に適用すべきものにしてこれを賣買するに當事者任意に價格を定めて如何（一讀者）

答 一、設問の如く農地と果樹とを分離し賣買する場合においては農地は臨時、果樹は公定價格又は停止價格によるべきです

二、地目林野とあるは農地の用に供せられある場合においては臨時農地價格統制令の適用があります

生保朝鮮協會 來月二日講演會

生命保險會社朝鮮協會では本府、國民總力聯盟、京城府の後援の下に時局講演會を六月二日午後五時より府民館大講堂において開催する、入場無料、講演會次第左の通り

一、挨拶 生命保險會社協會理事長 西原準三

一、講題 銃後國民の保險報國 東京帝國大學教授經濟學部長、法學博士 森莊三郎

國際政局と新體制 貴族院議員法學博士 下村宏

大株減配內定

【大阪電話】大株では二十七日重役會を開き、今期株主配當を四分五厘（一分五厘減）と內定した、從つて卅一日前場より短期大株新舊は親一圓〇二錢三厘、新五十一錢一厘の配當落ちで賣買を行ふ

夕刊後の市況

◇…鮮取實物出來値

岩村鑛業二六圓三五▲漢江水電一九圓八▲高周波五七圓九―八―九一八五一八―八圓〇▲西鮮化學一一圓六五▲鮮銀新八五圓三▲塔株新五〇圓〇▲三陟開發四一圓〇▲日曹新六圓五錢出來高三千枚

◇…橫濱生絲後場大引

五月限 一三三 六月限 一三〇

七月限 一三六 八月限 一三二

九月限 一三〇 十月限 一三三

大福帳

田淵東拓鑛業社長がいよ〱勇退する▲田淵氏は東拓社員重役のトップを切つて理事になつたのはいゝが▲社員重役一期制の不文律もトップを切つてその職を離れることゝなつた▲以來東拓鑛業などゝいふ極めて不振な傍系に入つて具さに辛苦をなめ▲最近は必ずしも得意でなかつたのは聊か氣の毒だ東拓鑛業も最初は東拓の廢坑流れや賣殘鑛山を分けて貰つて店開きしたのが▲最近は炭鑛を除く大小の鑛山を手にかけて鑛區だけは太つて來たが▲その內容は聊か玉石混淆の嫌ひがないでもなく▲會社經理を窮屈なものにしてゐた感がある▲鑛業會社として致し方ない經營の苦しさだが▲田淵氏も鳴かず飛ばず、よく隱忍自重したものだ▲しかし田淵氏には未だ鑛業方面事業への情熱があり▲このまゝ朽ちて了ふ氣もなからうが▲捲土重來の氣魄が望ましい▲少くとも田淵氏には東拓鑛業が適所でなかつた

統制經濟の指導者群（九）

金融界 結城豐太郎

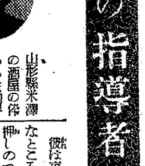

一番最後に金融界を廻したわけは全國金融統制會こそ結成してゐるが、一向音無しの構へで恐らくは統制會結成も一番後廻しにならうといふ定評だからだ、久しく金融資本の獨占制時代だといはれ巨頭連がテロに倒れた時代もあるとだし新體制下鳴かず飛ばずをきめこんでゐるかも知れない、金融界で人を拾へばまづ何といつても日銀總裁結城豐太郎だ、ひところ革新々々の叫びが高かつたころは方方から非難攻擊の砲聲が放發されたものだが、いつのまにやら揚げ足とりもしたかけしとんでしまつた、金融界における結城の睨みはそれ程大したものだ

山形縣米澤の酒屋の倅から金融界の總元締にのし上げたのだから立身出世の難しい今の世ではともかくお手本だ、同郷の池田成彬より一廻り若い六十五歲で、彼の財界コースも池田に負ふところ多い、東大を出るとすぐ日銀に入り更に故高橋是清翁の世話で安田銀行に入つたが餘りやりすぎたので敬遠されて洋行させられた、歸つて浪人となつたところを故井上準之助の推薦で興銀總裁となり、昭和十二年には林內閣の藏相となり、馬場藏相の不人氣で後で儲けものをしたやめると、議員と日銀總裁の椅子が待ちかまへてゐた

彼は東北の生れだからスマートなところはないが粘りのつよい押しのつよさは天下一品だと折紙つきだ、その粘りと押しでは彼は異數の出世も出來たはずだとは凡人とものねたみ根性だ、彼は今や財界の長老池田成彬をバックに日銀五年間にウツゼンたる勢力を張りめぐらした、日銀人の銀行信託、產業界への萬遍なき輸出人事、七人の子女を通ずる閨閥で固めた財界への抑へは大磐石といつていゝ、彼がナチスのフンクたり得るかどうかは、財界人のひとしく注目するところだ

鐵鋼統制會理事長 小日山直登

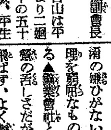

公益優先の權化ともいつていゝ平生會長の女房役に配する理事長小日山直登は滿洲仕込みの生え拔きの鐵鋼人だ、日滿支を通ずる鐵鋼增產のクサビとして昭和製鋼理事長をやめて日滿商事理事長に豫定されてゐたのを斷つて統制會入りした男である、ずつと滿鐵一途で通して來てゐるからどんな石部金吉かと思へば若き日には遠くドイツの旅舍から戀妻にあてゝ『夢になりみまほし人のあすがたを抱きて眠る初夏の旅』などといふテンメンたる歌を贈つてゐるロマンチストだ、與謝野寬夫妻の歌のお弟子さんで『歐に行く』『大嶺を越ゆ』『黃塵』など何冊も歌集を出してゐる、生れは會津藩士だけに性根は筋金入りの硬骨漢で絕對妥協しない、それでゐてものゝあはれも解するあたり仲々すみにおけない、東大を出て滿鐵に入り撫順炭鑛の庶務課長時代[illegible]事件で一時滿鐵をやめた、この頃の二年餘の試煉は彼の會津魂によく磨きをかけ、國際通運を創立して專務をやつてゐる中に、山本條太郎の滿鐵總裁の時理事として滿鐵に返り咲いた、それから彼の[illegible]時代で二年ほどして銑鐵共販專務に選ばれ强力に滿洲統制の腕を示した、更に昭和十二年六月は伍堂卓雄の後をうけて昭和製鋼社長理事長となり、鐵鋼聯盟副會長もつとめた

小日山は平生より二廻り下の五十六歲、平生とは學生時代からの知り合ひで、彼の信念に燃える迫力、實行力、國策型ヴエテランであることが買はれたものだ、一塊でも多く鐵鋼增產が急務の今日小日山の不屈の推進性に業界は注目してゐる

小兒の消化不良 綠便・粘便に

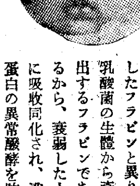

『カルド』は液狀で、小兒にも非常に服用し易く、而も多量に含有する生フラビン（ビタミンB_2－B_6の主要分）は人工的に抽出したフラビンと異り乳酸菌の生體から產出するフラビンであるから、衰弱した小兒の腸壁からも容易に吸收同化され、消化不良の主因となる蛋白の異常醱酵を防止し、綠便、粘便、血便、疫痢樣腸疾患等に著效を奏するのである。

適應症　小兒消化不良　綠便粘便血便　慢性胃腸病　結核性疾患　慢性急性下痢　常習便秘　ジンマシン　胃腸性發疹

小兒の發育を促進！

本劑の乳酸菌より產出した生フラビンは、强力な發育促進力を有し、小兒の發育不良や虛弱體質の榮養を增進し、全身的に抵抗力を强めてその發育を著しく促進するので廣く小兒專門醫家によつて推奬されてゐる。尙、乳酸菌中のフラビン含有量は表の如く實に多量である。（表は東京醫事新誌第三二〇〇八號所載）

フラビン含有比較表

分布別	mg/kg
牛肝臟	三二、七五
わかめ	二、九九
ほうれん草	一、七〇
酵母	二五、三〇
▼乳酸菌	七三、二〇

前金澤醫科大學細菌學教授 兒玉豐治郞博士監製

▼甘味新製劑發賣 藥價 一圓六十錢

代理店 京城 新井藥房 / 濟津 濟津新井藥房

液狀 カルド

發賣元 東京・神田（中央大學前） 內海合名會社藥品部 電話神田（25）七一九一四〇

全國藥店・デパートに有り

Hカろ1

胃がタダレると 胸やけがする 胃が痛む

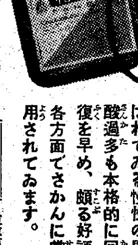

最新の胃腸藥

◇……チョットした飲食物にも、すぐ胃部灼熱感とか吞酸、噯氣が出るとか、食後か空腹時に胃が痛むといふ人が多數にあります。これは胃の粘膜にカタルやタヾレが生じ、さらに胃の分泌腺が亂調になつて、胃中に酸が過剩（胃酸過多症）に出てゐるからで……治療法としては、何よりも先づ此のカタルやタヾレを治すのが先決問題だと言はれてゐます。

被覆吸著療法

最新の胃腸藥トモサンは、獨特の被覆吸著作用によつて、まづ第一に胃、或は腸に生じてゐるカタルとかタヾレを、ちやうど創藥のやうに被覆して健康粘膜に回復させ、第二に胃酸過多に最も害の多い胃中の過剩酸と腐敗物を吸著し、さらに、胃腺を整調して酸の分泌を正常ならしめるのが新しい特長ですから――

胸やけ、胃痛は勿論、治りにくいと言はれてゐる慢性の胃酸過多も本格的に回復を早め、頗る好評各方面でさかんに賞用されてゐます。

七〇セン・一圓五〇　三圓七〇・藥店にあり

トモサン 說明書進呈

東京市日本橋區本町三丁目　販賣元　友田合資會社

トモサン

T.561

鼻病

鼻病が手輕に治せる家庭藥 ピノサン

○記憶力が惡く根氣が續かぬ人
○一年中頭重で惱む人
○青い鼻汁や惡臭の鼻汁が出て困る人

其他永年の鼻病で惱む人は一日も早くピノサン療法を御實行下さい。鼻を治したら勉强が出來る仕事の能率が上る記憶力がよくなつたとよろこばれます。放つておくと鼻病は腦まで侵す恐しい病氣です。

大抵の人の惡い習慣です。大體鼻病は治療が非常に長びきがちなものであつて、費用や時間の都合で治療の暇のない方には是非とも家庭療法で非常に信用のあるピノサン療法をお奬め致します。

鼻病を治して 愉快に働きませう

鼻と腦とは薄い骨の膜一枚で隣り合つてゐるので鼻病が腦神經に及ぼす影響は中々大きいものであります。鼻病にも色々ありますが中でも鼻腔內奧まつた所に惡臭を放つ鼻汁の溜る樣なものになると腦に行く血液の循環作用が鈍ぶり神經の働きは不活潑になり記憶力や判斷力は減退させ、毎日陰鬱な日を送らねばならなくなり大切な臭覺神經までも侵し物の匂ひも判らぬと云ふ風に鼻自體の機能を失ひ重症のものになると神經衰弱の症狀にまで惡化し往々にして中耳炎等を引起す例も少くありません。

青少年に鼻病患者が多い

昔から「鼻タレ小僧」などいふて平氣でゐた惡習慣もある如く日本人特に青少年に鼻病患者が多い事は統計の示す所でありますが鼻の構造や氣候、風土の關係もありますが多くは鼻病に對する衞生知識の不足が非常に大きな原因をなしてゐる事は事實です。青少年時代の鼻病は非常に惡化し早くそのため腦に鬱血症狀を起し不快な頭重、頭痛を引き起し、勉强も仕事も手に付かず將來ある青少年が落伍者として悲慘の日を送つた實例も澤山あります。誠に寒心に堪へない事であります。然し一面若い方々の鼻病は手當が早期で徹底的であれば治りも早いものでありますから病氣に對する根本原因を考究して信用ある治療法を講ずる事が肝要です。

鼻病の手當は家庭療法で

鼻の病氣は輕いうちは何なつてから驚いて治療をアセルと言ふのが

ピノサン療法

藥は信用第一

ピノサンは大人でも、小人でも何の苦痛もなく手輕にやれて然も效果確實といふ實に理想的な家庭藥であります。それは永年の信用が之を證明するところでありまして、多數實驗者が激賞されそれからそれへとピノサンの顯著なる效力を御吹聽下さる信用第一の評判藥であります。尙本家ではいつも實驗第一主義で藥の實際の效目を御試驗願ふために、御來店の方には試藥無代進呈の上、御得心のゆくやうに御說明申上げてゐます。どうか鼻病で御惱みの方は遠慮なく御出で下さい

ピノサン療法とはどんなか

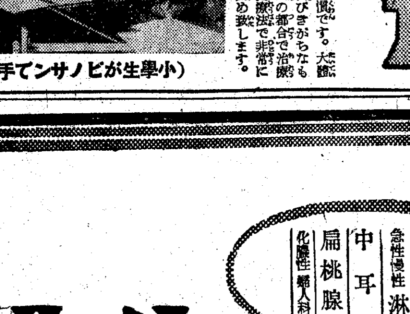

（小學生がピノサンで手當中）

鼻の構造は中々複雜なもので鼻汁の溜る病竈などになると副鼻腔といふて奧まつた所で病狀が惡化炎消作用を起し色々の症狀を呈するもので餘程滲透力のある藥でないとその效果も充分現はし難いものです。ピノサン療法は一風變つた粉藥を本家獨特の新案吸藥器で鼻腔內へ吸藥するのです、すると微細な粉藥は患部に滲透作用を起し炎症部分に對して殺菌炎症、その他の作用を起し病菌の活動を阻止血行を旺盛にし鼻詰の炎症を去り、惡臭ある鼻汁を排出さすなど吸藥毎に氣分が優れて來ます。

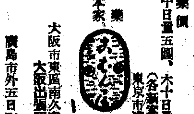

ピノサン藥價 十日量二圓、三十日量五圓、六十日量（徳用）九圓（各新案吸藥器無代添付）

製藥總本家 合資會社 小判屋 東京市淺草區藏前三丁目うまや橋際 電話淺草三三五二番 振替東京二〇二番

大阪出張所 大阪市東區南久寶寺町三丁目 小判屋出張所 振替大阪一八〇三九番

廣島市外五日町 小判屋製藥所 振替廣島二五八六九番

代理店 丹平商會、小林大藥房、高橋盛大堂、實業商會、

京城府本町四 木村藥房 / 仁川府本町 北島藥店
〃南大門二 新井藥房 / 平壤府大和町 森田藥店
釜山府辨天町一 大黑南海堂 / 元山府本町三 池田回天堂
〃 〃 藤田藥舖 / 淸津府北星町 中村藥局
大邱府元町一 前田回春堂 / 木浦府大和町 木村藥局
〃大和町 佐伯仁正堂 / 羅南府末廣町一 藤田藥舖
群山府大和町 御林藥店 / 馬山府幸町一 石見藥局

其ノ他各地有名藥店ニ有リ品切レノ節ハ直接本家ニ御註文下サイ

無代進呈

先づ說明書を御覧下さい

鼻病でお困りの方は此の際是非ピノサン治療法を御研究下さい、その療法を說明した書を御申込次第無代で差上げます

双球菌性化膿症

急性肺炎　急性慢性淋疾　中耳炎　扁桃腺炎　化膿性婦人科疾患

適劑を適症に用ふることは疾病治療上の鐵則である――故に急性肺炎、淋疾、腦脊髓膜炎、ムコーズス菌中耳炎等の双球菌性化膿症の治療に當りては双球菌に對して獨自の强殺菌力を發揮するスルフアピリヂンの適正量を頭初より投與すべきであると叫ばれ、この目的にトリアノンが賞用される。

★トリアノンは①吾國最初の純正スルフアピリヂン劑なること②代表的双球菌性疾患たる肺炎の死亡率を低減し、淋疾、腦脊髓膜炎の治癒率を著しく向上せること③連鎖狀球菌、葡萄狀球菌、桿菌、大腸菌等に對しても菌克服作用を有すること等…の諸点により各科領域に亘り、その俊敏、正確なる治療效果を讃えらる。

錠劑・三〇錠・一〇〇錠　他に粉末・注射液あり

製造發賣元・大阪市東區道修町・株式會社 田邊五兵衞商店
發賣元・東京市日本橋區本町・株式會社 田邊元三郞商店

問題のスルフアピリヂン

トリアノン

田邊發賣品

中鮮京日

京畿道通信網
仁川支局（電話三五七番）永登浦支局（同三一六番）開城支局（同 四一五番）水原支局（同 三二一番）長湍、汶山、江華、廣州、平澤、驪州安城、漣川、議政府、水色 各通信部

都會人へ呼びかく！ 尊き土の體驗 模範部落を錄音放送

【永登浦】現下銃後農村の涙ぐましい活動ぶりと農村の美しい情景を都會地人に聽取せしめ農村の眞の姿を再認識せしめるため、去る廿四日放送局からアナウンサー一行十餘名が當局の絶大なる後援の下に長湍郡長湍面東場里南山洞模範部落の銃後農村の生活狀態及び特に生產擴充計畫遂行上重大な農繁期の共同作業狀況の各部面に亘り徹夜錄音したが、その實況を二十九日第一放送は午後七時四十分第二放送は同八時二十分にそれぞれ放送することになつた、放送內容左の如し

▲第一放送 郡守との對話、共同作業を中心とせる常會、面長との對話

▲第二放送 農村の一日（涙ぐましい銃後活動ぶり、特に生產擴充計畫遂行のため農繁期における共同作業の活動狀況）

"農本の體得へ" 金島君選ばる

【永登浦】內地農村における銃後奉公の實情と進歩した營農法の實際を中堅農村青年として躬を以て體得すべく今度內地に派遣される朝鮮農業報國青年隊の一員として始興郡からは西二面一洞里六八四の二金島俊雄君（二〇）が選ばれた、同君は先づ廿八日議政府の訓練道場に入所、道內から選ばれた隊員二十五名と準備訓練をみつちり受けて全鮮三百名の隊員に加はり、六月二日內地に向ひ實地訓練と見學を積んだ上七月十一日歸鮮の豫定である

種苗販賣組合總會

【開城】種苗販賣組合の第一回定期總會は豫定通り去る廿四日午後三時から府內高麗町人蔘組合會議室で組合員二十七名中廿一名參席の下に開會された、これに先立ち時局行事があり、引續き次の八條目に亘る審議に入り午後四時半閉會した

一、組合事業進行報告の件
二、定款第十三條、第四十六條改正の件
三、組合員申込者決議の件
四、組合新年度豫算書承認の件
五、過年度收支決算書報告の件
六、組合員賦課金徵收方法決議の件
七、監查一人補選の件
八、其他

瓦斯用木炭 檢查規則適用

【春川】時局柄ガソリン節約と共に木炭ガスの利用が盛んになり陸地交通の主な役割を果す自動車に用ひると同時にその改良向上に研究をしつゝあるのに鑑み木炭生產で有名な江原道當局は專心斯道に腐心してゐることは屢々報道した通りであるが、積極的奬勵と業者の便利を圖るため、從來木炭檢查規格には白炭、黑炭、鍛冶屋炭（[illegible]）粉炭等を入れてその以外は檢查規格外となしたものを新しく瓦斯用木炭を其規格に編入させるべく準備を急ぐことになつた、瓦斯用木炭と一般用木炭の異る點は一般用木炭は燒く時、出來るだけ瓦斯がないやうにするのに反し瓦斯用木炭は燒く時から多くの瓦斯が炭自體に含まれることである

心身を錬る 松林校に土俵開設

【仁川】昨年の四月大阪より學生相撲の權威內馳場を迎へた府內松林國民學校では、相撲體操を實施して少國民の身心鍛錬に當つてゐたが、相撲によつて日本武士道を會得せしめ眞の皇國臣民の練成に資するべく過般來同校々庭南側に土俵を設備中のところ、この程完成を見たので、來る六月中旬盛大に土俵開きを擧行する

防諜寫眞聯盟 印畫展覽會準備

【仁川】さきに結成された仁川防諜寫眞聯盟では七月上旬公會堂で結成記念印畫展覽會を開催すべく目下印畫募集中である、題材は自由で出品點數は一人三點以內、締切は六月十日で屆先は山手町梶谷寫眞館である

婦女勞力を動員 中堅婦人講習會

【洪川】農繁期を目睫に控へて郡では農村總力を擧げて生產增產を圖るには婦女子勞働力の必要なのに鑑み管內各部落中堅婦人講習會を左記により開催し精神培養に努めてゐる（括弧內は講師）

廿日洪川（平山勸業課長三山技手）廿一日化村（同）廿二日斗村（平山課長金光教化主事三山技手）廿五日乃村（同）廿四日端石（同）廿七日東面（畑山郡守）廿八日南面（同）卅日西面（同）

講習科目＝農村指導係1、時局認識と中堅婦人たるの信念涵養2、部落生產擴充計畫の趣旨と主婦の任務▲普通農事係、婦人屋內勞働の共勵方策、婦人勤勞報國隊編成及運用、農繁季節託兒所經營方法、農繁期共同炊事實施方策、時局主要作物耕種方法改良要旨、婦人共同作圃實施方策、各種農耕及加工作業獎勵又は競技實施方策▲社會事業係、非常時生活樣式實踐、育兒衛生服裝、染色、洗濯及家事一般の改善、啓蒙役畢實施方策等

京釜間驛傳 忠北選手決定

【淸州】昨二十七日より六月二日まで六日間に亘り擧行される同業、釜山日報社主催、京城釜山間青年團各道（南鮮六道）對抗驛傳競爭に參加する本道青年團代表選手は次の通りだが、必勝を期してゐる

引率者＝敎村吉亮（學務課員）選手＝西原英男、石川正錫、平田政雄、安東豐光、金原鳳辰（以上淸州郡）淸原豐福（鎭川）孫石宗（永同郡）金澤慶郎（忠州）平川允福（丹陽郡）田村榮彬（淸州郡）＝以上十一名

鎔鑛爐の自給へ 朝鮮耐熱が築爐部を設置

【仁川】京仁線素砂にある滿蒙毛織の傍系たる朝鮮耐熱窯業株式會社では耐火煉瓦の製造とともに築爐部を新設することゝなり、今回內地から優秀な技術陣を移植する一方仁川白煉瓦の築爐部を擴大し東洋火熱工業株式會社と提携してあらゆる爐の設計は勿論、鎔鑛、平爐、電氣爐、加熱爐、ボイラー等の各種爐の築造から煙突の施工に至るまで大々的に進出することゝなつた、とかく築爐技術の拙劣さを免れなかつた、朝鮮築爐界も茲に新たな光明を見出し、鮮內重工業の進展に甚大な貢獻を齎すものと期待され

因に同社の築爐部は南大門通二丁目滿蒙毛織內に設置される

松脂の採取 洪川郡も大童

【洪川】松脂は時局下最も有意義な農山村工業なのに鑑み郡では洪川農民道場構內に採取講習所を設け資材たる松脂採取を左記により積極的奬勵を實施し以て所期の成果を擧げるべく關係職員總動員で採取獎勵に大童中である

▲本事業の周知徹底（イ）資材採取が容易にして兒童婦人の野外作業に快適なること（ロ）從來全く顧みられざりし資源開發なること（ハ）松脂の採取は一種の森林手入なること

▲資材採取方法 赤松の枝打後より生じたる脂分の附着點より五寸未滿の箇所を切取ること

▲資材蒐集方法 各面共同單位を毎日一定の指定採取を受け各戶洩なくこれが採取に當らしめ道具は鋸又は鎌を用ひ採取資材は古以に四〇匹（八〇瓩）宛とし一纏にて十文字に縛付け自動車道路迄の適當な箇所に積取し置くこと

▲資材購入價格 資材の良否又は其の含脂率に依り大體次の三通りに分類す 上等（三％以上）貫當一錢八厘 中等（二—三％）同一錢五厘 下等（二％以下）同一錢二厘

時ならぬ豐漁

【東海】廿六日の朝東海港に大量の鰯と鯖の水揚げがあり市場を賑した、右は北鮮地方から南鮮方面へ出漁して北鮮に歸る途中風浪のために流されて幸ひに東海港へ吹きつけられたものである

府教育總會

【仁川】府教育會では二十一日午後二時から公會堂で定時總會を開催する

暮加校廿周年記念

【利川】暮加國民學校では廿五日午前十時から創立廿周年記念式を擧行、續いて同校運動場で體育大會を盛大に擧行した

面長會議を招集

【江華】郡では來る六月四、五兩日間午前八時から郡會議室で郡內十三ケ面長を招集、定例面長會議を開催する

海軍記念日、仁川の行事 偲ぶ不滅の偉業！

【仁川】事變下四度迎へる第三十六回海軍記念日の二十七日、府では午前八時から仁川神社齋庭に永井府尹をはじめ官民多數參列して折から上空を旋回する祝賀飛行機の爆音も勇しく晴朗な大空の下で盛大且嚴肅に記念式典を執行、午後八時からは公會堂に山下海軍中尉の『日本海海戰』と題する講演會を開催、府民一同往昔を偲ぶとともに時局下益々献納を固くして外敵に當るの決意を新くした

集合指導に重點

【春川】農山村部落における月例集會に付ては從來は主として更生指導部落の指導に重點を置いた關係上月例會の開催日も毎月一日を起點として更生指導部落設定年次順に逐日これを實施し指導し來つたが、過般部落計畫實施に伴ひ全部落に亘り指導せねばならぬことになつたのみならず、部落計畫遂行の徹底を期す上においても集合指導に重點を置かねばならぬのでこの際道ではこれが合理的指導方針を決定すべく既往の指導體驗に鑑み左記に據り指導し▲定例日時▲指導者の順序分擔方法▲集合勵行上効果的と認むる方策の諸點に付有効適切と認める各郡關係機關の意見を聽取してゐる

用水を制限 轉ばぬ先の杖

【春川】燒けつくやうな節、蒸し返す暑さを前に春川邑では早くも水道の水使用に付て一般の注意を喚起すると共に嚴達した、即ち最近春川邑內で一日に使用する上水の量は約六百六十四立米（一三六百七十八石餘）に當り昨年の今頃に比べると平均百五十立米、約三割の使用增加率を示して居るので昨今晝夜里の水源地では最大限度の能力を發揮して晝夜休みなく揚水に努めてをるも一方京春鐵道の開通以來春川驛における給水給も逐次增加の傾向にあるので邑では本年揚水補强工作計畫を樹立してをるものゝ、その竣成未だしの現下の情勢においては斯かる趨勢では盛夏酷暑の砌り果して圓滿に給水が得られるや頗る疑問視されるのでそこは轉ばぬ先の杖の大事をとり各家庭での用水を一層節約するは勿論、庭園、あるひは野菜等の撒水は今後絕對これを禁止すると共に又自家の給水栓より他に分水しないやうにとの事であるなほ違反者に對しては斷然給水を止める方針になつてゐる

小國民の赤誠 廢品回收で献金

【仁川】子供部隊の献金熱昂＝府內龍岡町第十四、十五子供愛國班は廢品回收の五圓五十一錢を二十六日國防献金、仲町愛國班もこれまた廢品回收の五圓を献金、なほ龍岡國民學校六年三組兒童一同は小遣ひを節約して慰問袋を作製し同日献納した

海軍記念日 殺到する献金

【仁川】輝く海軍記念日の献金報國

◇……愛國、國防兩婦人會府內分會では會員三百名が戰時下婦人報國のため廢品回收に努めてゐたが、その第一次代金百圓を海軍記念日の二十七日代田分會長並に中村兩副長が府廳に持參、海軍へ献納方を依賴した

◇……同婦人會本町分會でも廢品回收の五十圓を同日丸野分會長中川、馬場兩副長が持參、同じく海軍へ献金

◇……宮町一九今井米藏氏は度々報道の通り盲目の身でありながら[illegible]人の献金に府民を感激させてゐるが同日又々一錢硬貨一千五百八十二枚を献金した

◇……末安町一九五號坂カメさん（五〇）は事變以來何かお國の役に立ちたいと細細な金を貯蓄してゐたが昨海軍日のよき日二十五圓五十一錢をこれ又海軍に献金

春季射擊大會

【永登浦】警察署では廿六日午前九時から龍山陸軍射擊場で松下署長以下全署員參加の下に春季射擊大會を開催、五時終了したが、參加射人員は七十名、全員平均三十點四分強の好成績を示した、一、二、三等の入賞者は左の通り

（四三點）柳村巡査（四〇）服部巡查部長（三九點）渡邊巡查部長

平澤 警察署では去る廿三日午前九時から呼前里射擊場で官民有志多數參列して富田署長總指揮の下に春季射擊會を開催したが、入賞者は左の如し

▲團體賞 彭成駐所

▲個人賞第一等本多氏、二等山崎氏、三等武井氏、四等大原氏五等金原氏

▲來賓一等難波氏、二等森脇吉三等橋本右一

聖跡記念碑 六月十六日に除幕式

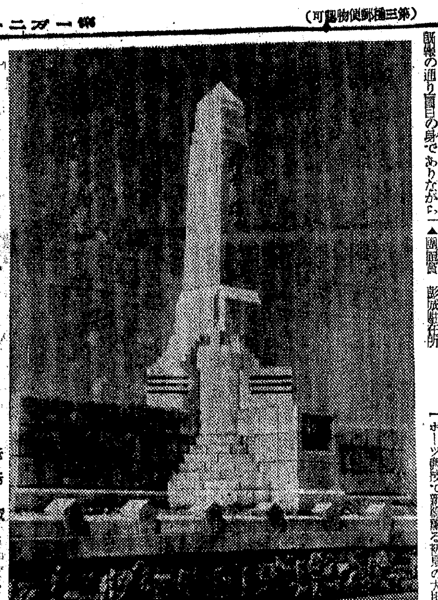

【仁川】畏くも大正天皇が皇太子殿下に在しませし御とき明治四十年十月十六日、朝鮮御上陸第一歩の玉歩を印し給ひし仁川府海岸通構內一角の聖蹟に建設中の聖蹟記念碑は、昨年の六月六日地鎮祭を執行し起工式を擧行後、着々工事進行中であつたが、この程竣工を見たので來る六月十六日午前十時からこれが除幕式を擧行することになつた【寫眞は竣工した聖蹟記念碑】

若人ら"美の祭典" 江華十三ケ面對抗陸上競技

【江華】聖戰下銃後の中堅たる若人の體位向上を目指して郡體育協會では郡當局後援の下に來る六月八日第二回面對抗陸上競技大會を江華公設運動場に開催する、同大會は愈々記錄さるべき江華のスポーツ界に新版を劃する初夏の大地を蹴つて起つ十三ケ面の若人らの絢爛たる美の祭典は今から大いに期待されてゐる、なほ同大會には優勝旗が授與されるべく何れの面にこれが榮冠をかちうるか興味ある問題となつてゐる

慈雨に躍る 既に移秧を開始

【春川】去る廿二日朝來の降雨は田植を目前の苗代をはじめ、すべての田作物にとつて、一滴千金の慈雨であつた、即ち廿四日までの降雨量（判明の分）は江陵三二、高城三八、襄陽四二、麟蹄四四、通川四四、鐵原三二、六、春川三五、五ミリで大體道內一圓に亘つて潤ふたもの」如くで、これがため各地における移秧は一だんと快調を辿つて早くも各地に展開されるに至つたが、これよりさき、早播き早植を增收の秘訣として奬勵の工夫と努力を重ね、適期苗代、防風苗代、さては移動苗代等の特殊の技術をこらして、增產に全力を注いで來たのでこゝもと極めて順調に進みつゝある

道路鋪裝を陳情 工場煙突の文字は消すこと 永登浦工俱の委員會

【永登浦】工業俱樂部では廿四日午後二時から府出張所の會議室で委員會を開催、委員十九名中十七名參席、鶴原副會長金子陽氏の司會で國民儀禮のち議事に入り市街地國道路線工事完了を見た道路鋪裝工事の促進方と工場地帶の水害豫防對策について協議した、雨季を迎へるに當り折角完成された廣幅の道路も鋪裝されてゐないため降雨出水毎に泥濘化し工場地帶では常時の原料資材の運搬や製品出荷に非常な困難を感じてゐる現狀なので至急鋪裝を施すやう各事業會社から交涉委員を選出し府當局陳情方を決議 また各工場はこの際防諜の見地から從來の煙突に現はした標識文字を一齊に抹消することに一決し同四時散會した

貨物運輸陣を刷新 業者工場代表が懇談會

【永登浦】南京城驛では六月一日から十日間行はれる貨物輸送刷新總力週間を前に廿七日午後一時半同驛教養室に地元の各運送業者並に各大工場の代表百餘名を招集し飯塚驛長の司會のもとに輸送懇談會を開催、國民儀禮に次いで宅扱ひ小口貨物の計畫輸送實施の趣旨について具體的說明あつて懇談打合せを遂げたが、その大要左の通り

▲託送申告 荷送人（主として運送會社）は翌日託送希望の小口貨物の噸數、品名、個數其他を申告用紙に記載し毎日正午迄に驛に申込み下さい、驛は申告に基き個々の貨物の輸送計畫を樹て作業準備を致します▲貨物の搬入 搬入貨物は前日驛に申告され承認されたものに限り搬入出來るのであります、搬入の承認は申告用紙にゴム印を押捺御返し、申告用紙は差當り別紙を使用し漸次研究改善します驛の承認は可及的早目にて翌日の出貨準備に支障なき樣努力するつもりでをります▲受付 貨物の受付時間は現行通り、現行の貨物作業內規に定めて居るものを轉記すれば左の通り（六）搬入貨物は未受託貨物置場に作業に支障なき樣適宜の通路を設け各口每に整然と積重ね託送手續を爲すものとす（七）貨物の受付時間を次の如く定む午前十時より正午迄（京仁、京元、咸鏡、北鮮方面行）午後一時より午後四時迄（京釜、湖南、京義方面行）但し急送品及び特別の事由ある場合はこの限りにあらず（八）鐵道が引受けたる貨物は受託後の貨物置場に各方面別に運搬し若し順序に排列するものとす▲搬入及發送日指定 昭和十五年度の主要着驛別出貨實績を基本として搬入及び發送日を指定することにすれば左の通り＝釜山（中繼を含む）二日に一日、大邱（同）二日に一日、大田（同）毎日、天安、鳥致院（同）二日に一日、仁川三日に一日、開城、土城（同）三日に一日、平壤（同）毎日、新義州、安東（同）三日に一日、元山（同）三日に一日、城津（同）三日に一日、咸興（同）三日に一日、淸津（同）二日に一日＝仁川及び開城、土城は貨物の數量に依て三日に一車の割合になりますが毎日の託送申告に基き適當輸送することになると思ひます

產報へ部落の標木變更

【春川】江原道では從來更生指導部落、更生共勵部落或は更生指導農家に建立又は揭示させてゐた標木門札を此の際一齊に農山村生產報國に相應しい次の樣な標語を選び實踐に勵しむると共に勵ましの部落に付ても同樣標語、標木を建立することとなつた

◇生產增加は屋外勞働から
◇增せよ生產、殖せよ資源
◇全家勤勞は總力發揮の本
◇男は戰線、女は銃後
◇早起にまさる勤なし
◇深耕一寸一石の基
◇心を緊めて笑顏で進め
◇貧乏の前に不能なし
◇粒々辛苦國の爲、身の爲
◇總力戰一人一人が皆戰士
◇總力だ此の一鍬に力こめ
◇寸陰を惜み尺土を活せ
◇果せ部落生產擴充計畫
◇銃執る氣持ちで鍬を執れ
◇こぞつて節約、貯つて增產
◇節米一億が揃つて出來る御奉公
◇千里の道も一步より
◇進みゆく時代明けゆく興亞

鯖の走り

【高城】東海岸の鯖の漁期は夏から秋へかけて漁獲の大宗であるが昨今其の走りが見え出した、既に高城郡八十隻見當で東草港から杆城海岸邊で獲れてゐる

高橋新視學着任

【利川】前郡視學小野原氏の開城府への轉出に伴ひ新規學任の高橋氏は廿六日着任挨拶のため當所を訪れた

人の動き

▲田中武雄氏（江華警察署長）署長會議へ參席のため去る廿六日上京、卅一日歸任豫定

シネマと演藝

愛館（仁川）廿七日から上映▲日活京都映畫マキノ正博監督『織田信長』片岡千惠藏、宮城千賀子主演▲ユニヴァーサル社日本版映畫ジョージ・マーシャル監督『砂塵』マレーネ・デイトリッヒ、ジェームス・スチュアート主演▲日本ニュース

おちやうけ

◇……府內の街々を歩き廻ると同姓同名の門札が方々に幾つも掲げてあるのを多く見受けられる、いふて、決して同姓同名の者が府內に幾人も住んでゐる譯ではない

◇……これは封建的男性專制時代の享樂的行事たる一號、二號、三號の蓄妾記錄にすぎない

◇……一部にこれをもつて『生めよ殖やせよ』の國策に順應してゐるといふ變態的考へ方をしてゐる者もゐると聞くが、なんといふても斯樣なことは非人道的開城の惡習であり開城ヤンバンの下卑た譏りでしかないと思へる

◇……妾！何れの時代にしろこれはノラクラ高利貸か、無爲徒食の人々のやりさうな道樂だ【開城】

諸化膿性疾患に！
直接に病竈を衝くが故に奏効的確迅速である！
本劑は單に患部の外面的症狀のみを一時的に輕快ならしめる期待的對症療法劑とは全然その性能を異にし、スルフオンアミド劑の偉大なる殺菌治療性能を最大限に發揮するを以て、內服後血液中に吸收された本劑は全身を循環して、一度疾患部に到るやその獨自性能を以て病竈部深く直達し、如何なる瘡疾菌細菌をも容易に殲滅し得るのである。もスルフアミンとの二劑抱合の特殊製法の結果として、從來化學療法劑の重大缺陷たりし副作用の弊を輕減し得るを以て、既に定評ある衝撃療法による短期奏效の萬全を期し得るは本劑ウロジールの絕大の特徵である
最純分子抱合新化學療法劑
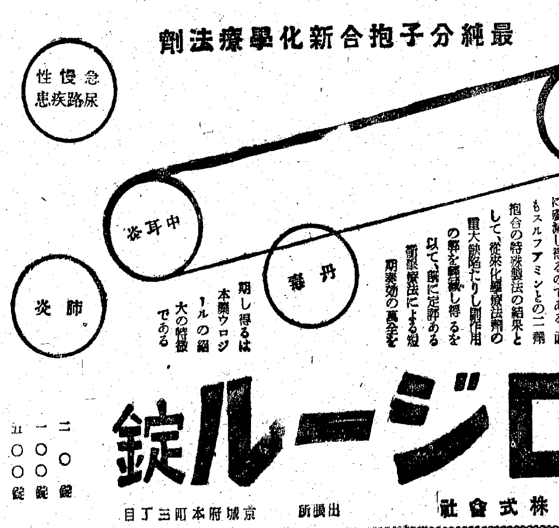

萬有 ウロジール錠
二〇錠 一〇〇錠 五〇〇錠
東京市日本橋區本町二丁目 萬有製藥株式會社 出張所 京城府本町三丁目

女性ホルモン
本劑は卵巢機能を活潑ならしめ月經を調整すると共に、月經前後の不快症狀を消失せしむ。また更年期障害に賞用せらる。
月經不順、月經過多、月經寡少、月經前後の下腹痛・腰痛、頭痛、耳鳴、疲勞倦怠感、食慾不振、四肢・腰部冷感
〔包裝〕百單位 二〇錠 一〇〇錠 五百單位 一〇錠 二〇錠 一〇〇錠
面皰・指掌角化症に オバホルモンパスタ
女性ホルモン外用劑にして皮膚より吸收せられ皮膚の細胞を賦活し、皮膚の弛緩・指掌角化症面皰、美肌等に奏効す。
〔包裝〕10瓦 30瓦
一手販賣元 大阪 株式會社 武田長兵衛商店
關東代理店 東京 株式會社 小西新兵衛商店
製造發賣元 川崎 株式會社 帝國臟器藥研究所
オバホルモン
41(1)584

男性ホルモン
本劑は男性ホルモンを補給し新陳代謝を旺んならしめ、疲勞を恢復豫防し、活力を賦活して、男性の精神的・肉体的機能を保護增進せしむ。
青・壯年期の神經衰弱、憂鬱症、疲勞倦怠、病後恢復期間の短縮に
初老期の頭痛、疲勞倦怠記憶力減退、食慾不振
高齡期の睡眠障碍、腰痛眩暈、肢端知覺異常に
〔包裝〕二〇錠 五〇錠 一〇〇錠
一手販賣元 大阪 株式會社 武田長兵衛商店
關東代理店 東京 株式會社 小西新兵衛商店
製造發賣元 川崎 株式會社 帝國臟器藥研究所
エナルモン

第一期決算貸借對照表公告（昭和十六年三月三十一日現在）

資產之部 科目	金額
[illegible]	[illegible]

右ノ通ニ候也 昭和十六年五月二十八日 朝鮮螢石開發株式會社

貸借對照表（昭和十六年參月參拾壹日現在）

資產之部 科目	金額
[illegible]	[illegible]

鐵原運送株式會社

貸借對照表（昭和十六年三月卅一日現在）

資產之部 科目	金額
[illegible]	[illegible]

第四回決算公告（昭和拾六年三月三十一日現在）貸借對照表

科目	金額
[illegible]	[illegible]

右公告候也 昭和十六年五月廿六日 日本マグネサイト化學工業株式會社

第三期決算報告（昭和十六年三月三十一日現在）貸借對照表

科目	金額
[illegible]	[illegible]

[illegible]株式會社

樂浪文化に一光彩
貴重な出土品に勇む發掘隊
本社映畫班も活躍

【平壤】學界の視聽を浴びて去る二十日から小泉平壤博物館長を隊長として發掘されてゐる平南道大同郡貞柏里の樂浪古墳四基のうち第二三三號はこの程發掘を終り水晶、琥珀、銀指輪腕輪及び耳飾等の漆器類、管玉等の首飾類、樂浪鏡二面が出土し、樂浪文化にまた一つの光彩を添へた、引續き第二二五號の發掘に入つたが同古墳は二三三號より有望視されてゐるので考古學界に貢獻する貴重な出土品が期待され、發掘隊は大いに張切つてをり、本社映畫班も發掘開始の日から引續きこの發掘状況をカメラに收めてゐる【寫眞＝貞柏里第二三五號木槨天井部の出現と本社映畫班の活躍】

今度は官營牧場 大阪から進出
畜産咸南に朗報頻り

【咸興】天惠的草原に惠まれた牧畜咸南にまた朗報一つ……さきに東京明治製菓會社の大牧場建設計畫の具體化によつて活躍してゐる咸南高地帶にこんどは直接大阪府民を對象とする某官營牧場の進出申込みがあり、めざす日本一の大牧場地帶化問題は、もはや夢ではなく、最も實現性のある現實の問題となつた、既に乳牛牧場の建設については同社の某專務が實地踏査を行ひ、日本では稀に見る理想的牧場地帶だと折紙をつけ、去勢牛二千頭、面積十萬町歩に亘る大牧場を建設する計畫といはれ、また官營牧場もこれと同じ程度の規模と見られ名實共に、日本一の畜産基地が築かれるものと期待されてゐる

山火激減
官民一致の努力の賜物

【咸北】若葉の薫る初夏ともなれば林業道の恐怖『山火シーズン』も去つたわけだが、さて本春の山火發生は數へる程のものは七、八件しかなく、昨年の九十餘件に比べると隔世の感がある程の激減ぶりである、これは取りもなほさず道當局の防火施設に防火宣傳の効の現はれと、一般民に重要な防火意識が高まつたことに原因するものであるが、今春は濃霧が十分行屆いたといふ氣候的關係等にも惠まれたわけで、道では今後一般民に一段の愛林思想、防火觀念を呼びかけて今年は一件の山火も出させまいと意氣込んでゐる

來て見て官民各位が一致しお國のために活動してゐられるのを見て實に愉快であるが、ますます國家のため發展されんことを望んでやみません、貴紙を通してよろしくお傳へを乞ふ

足下を忘れるな
知らず識らず大なる損失
中野代議士の北鮮觀

【咸興】北鮮視察の途次廿六日朝咸興に立寄つた衆議院議員中野寅吉氏は松月旅館で次の如き咸南觀を語つた

今回の旅行は地方の民意を聽きたいために歩いてゐる、先づ第一に感じたことは内地の人は勿論、半島の人もだ朝鮮といふものに對する關心が薄らいで來たことだと思ふ、その

例として

釜山に上陸すると昔は京城行きといふ列車があつたが、最近は『新京行』だとか『北京行』などの列車がだとか朝鮮といふものが忘れられ、滿洲とか北支とかに關心が持たれてゐる、滿洲は外國だ進出も結構だが、朝鮮を忘れてはいけない、次に退職慰勞問題だ、立派な人物を忘れ去られる樣では國家のために大いなる損失だ例へて見れば東山に隱棲してゐる金子賢太郎伯を忘れてゐるやうなものだ、この國家非常時局にかゝる人物を忘れてはいけぬ、金子伯の如き人物を世に出して働かしてこそ役に立つそれと同じで有益なものを忘れてゐるのは殘念だ、一日も早く世に出して活用させたいものだ

高地帶利用も

充分出來てゐるさうだが殖産局の試驗場を多々見に寒地帶農作物の試驗等を續けて盛んに研究を行つてゐるので、咸南高地帶でやつてゐるホツプ、燕麥、甜菜その他農作物の成果如何は内地のよき參考となり、自分が農林省をやつてゐるので歸つたら研究して……いふものは取入れて貰ひたいと思ふ、咸南は水産に惠まれてゐる、殊に明太、鰯は相當の水揚げを示してゐるが、聞くところによると大正十三年關東大震災以來潮流に變化を來し、從來千葉の沖を游いでゐた鰤が北鮮に來たといふことを聞いてゐる、これは

北鮮から漸次

南下した鰤は九州の西岸に來て産卵し魚は再び北上して來て躍つてくるが、卵は九州においてあるので、どれだけ獲つてもいゝわけだから大いに獲つてお國のために盡してもらひたい、産金問題だが先年議會で我々が協贊した八億圓が大藏省にあつて朝鮮産金や探鑛資金貸付に用意してあるのだ、國家であるから大藏省も惡い樣に事業が運ばれぬからといつて出し惜らず出せるやうに本府當局は總込みでこの資金を朝鮮に持つて來て大いに使ふべきだ特に咸南は道當局が……

地下資源に

惠まれてゐるので五ケ年計畫の完成に一役を買つて出るべきだ、次に半島人の内鮮一體觀念の昂揚は著しい向上を示して時局に對する態度も眞剣になつて來てゐる、殊に我々が主張してきた志願兵制度の確立によつて内地人に比し劣る者のないことは今次事變中幾人となくこれを證明してくれたことは眞に感謝にたへない次に水電事業が北鮮の工業時代を造つたといひ得るが、野口氏の働きに對しては感服すると共に敬意を表する、咸南は短かい期間に起ち上り

前途希望に

充ちくた然も顯著たる感興に勢く振りで

大邱驛名物 さらし飴復活

【大邱】今回釜山で驛構内立賣業者の組合が結成され沿線各驛の賣店の規格統一その他の改革が行はれることとなつたがこれに伴ひ驛名物の販賣も行はれることとなつたので一時杜絶してゐた大邱驛名物『さらし飴』が復活することとなり大邱旅行者の喜びを買ふこととなつた

總起ち"海の幸"へ挑む
江原道水產聯盟、晴れの結成式

【高城】國民總力江原道水產聯盟結成式は廿六日午前十時から高城郡……で開催、高尾知事以下聯盟役員の臨場を得て……先づ江原道水產聯盟役員の選任、顧問に山崎内務部長、山村警察部長、和氣……組合長、佐々木東海……組合長、理事に……の二十氏を擧げ、役員會議は……つて行ふ事とし引續き結成式に移り▲國民儀禮▲會長挨拶▲道知事告辭▲國民總力朝鮮聯盟告辭▲皇國臣民誓詞▲萬歳三唱あつて閉會した、宣誓文の通り、本聯盟は國體の本義に基き內鮮一體の實を擧げ臣道實踐その職域において滅私奉公の誠を擧げ國防國家體制の完遂に寄與せんことを期す、斯くて年産額五千萬圓を算ふる江原道水產業は……國民總力……本部が結成された

咸北も結成

【咸北】水產王國咸北における水產報國運動の新しき再出發、國民總力咸北道水產聯盟結成式は廿六日道會議室において盛大に擧行された、道内各地から水產業者並に各水產聯盟役員約二百名參集、先づ午前中に水產聯盟設立總會を開き會長に水野產業部長をその役員並に聯盟規約及び規定等を附議決定、午後一時結成式を開き大野道聯盟會長を初め聯盟役員及び本府から倉田水產局事務官、……駐在海軍武官、……部長、山本文書課長、……理部長、我妻來賓……の下に宮城遙拜、黙禱、君が代合唱があつて水野會長の式辭、大野道聯盟會長の告辭、羅南師團長の祝辭があつて……長の……により……國民の……

實地の計畫を伴はぬ測量隊要請は御免
"港灣競爭"に咸南道が一本釘

【咸興】日本海經濟時代の到來を迎へて沿岸各港では港灣競爭を起し、港灣施設の擴張を要望、道には矢繼早に大量となり飛び込んで來て本府へ、港灣の測量調査の實施方を要望してゐるが、中には實地的な擴築計畫と相伴はないものが多く、折角測量調査を行つても、それが何時まで經つても實現出來ない現状であるに鑑み咸南道では今後は實現性の濃厚なものに限つて本府へ要望することになつた、つまり、港灣測量調査に對する……その調査後における實施計畫の財源等に對し何等具體的對策を講ぜず、たゞ調査に終る現狀で徒らに事務の繁雜を來す結果になるとのことで、技術調査を望む前にまづその調査の結果に基づいて實施すべき擴築計畫そのものの財源捻出方法を闡明するやう望んでゐる

水神祭

【平壤】恒例による平壤府の水神祭は廿八日午後四時から綾羅島水源池において執行する

宣言　國民總力咸鏡北道水產聯盟は國民總力朝鮮聯盟の實踐綱領を體し水產報國運動に於て具現し生產擴充に邁進し以て軍民需の充足を圖り高度國防國家體制の完成東亞新秩序の建設に寄與せんことを期す
國民總力咸鏡北道水產聯盟

を奉唱し一同水產報國を誓つて一時四十分式をとぢた

汗にこもる赤誠
大和塾生扶餘で勤勞奉仕

【扶餘】全鮮各地の保護觀察所代表を集めた大和塾扶餘神宮勤勞奉仕隊一行九十名は、長崎京城保護觀察所長引率のもとに廿三日早朝扶餘着、早々旅裝をとくや息つく間もあらせず扶餘神宮に向ひ神前に奉仕員の誓ひをなし直ちに奉仕作業にとりかゝつた、午前の作業約三時間岩盤の如き堅土の切崩しとこれが運搬作業なれぬ者には中々容易ならぬものであつたが、……一團のものを忘れ……の心に立歸つてしぼるばかりの汗を流しつゝ……作業に……午後は……大和塾一行の……勤勞奉仕に從事した……敬意を……してゐる

驚く……氏の興味深き扶餘を中心とする内鮮史實の講演に耳を傾けた後宿舍にあてられた……に歸つたが、……シャツ一枚となり……から……大小……まで……

會寧の年中行事
木靈祭と着筏式
營林署主催で嚴肅に擧行

【會寧】數日來の降雨で相當增水した豆滿江々岸に、二十五日木材の一大行事たる山の幸を祝福しこの業の繁榮を祈念する木靈祭並に着筏式は午前十時半營林署構內に營林署並に木材商組合主催の下に盛大に擧行された、夜來の雨も上り江岸に萌える柳の新芽に丸太の營林署旗は微風にひるがへる定刻と共に地方來賓……營林署長外地元軍官民代表多數參列し主催者側より原營林署長以下職員並に木材商組合列席、嚴肅な祭典が執り行はれた祭典終了と共に公會堂で祝宴に入り何れも歡をつくし午後二時意義ある木靈祭を終了散會した【寫眞＝祭場に着いた原營林署長祭文奏上】

增米へ驀進
肥培管理に全力

【大田】本府當局の增米計畫に呼應して忠南道でも〃今年こそ〃の意氣を以て增米完遂に全力を注いでゐる即ち道では增米計畫の達成如何は先づ苗の健全如何にありとなし、苗代の指導に着手、例年の苗代面積九千町歩を一萬一千町歩に擴大、適播の勵行に努めた結果、去る十日現在を以て百%の成績を收めた、こゝ當分は健苗の育成と苗代の肥培管理に力を注ぐが、六月初旬には『苗代管理週間』を設定し、稗拔き、雜草の拔き取り、灌水の勵行、追肥の適正、病蟲害の驅除等について徹底的指導を加へるべく早くも準備を進めてゐる

なほこれに先だち廿五日前後を期して道内三ケ所に管下各府郡の農業技術員を集め田植に備へて打合せと講習會を開催するが本年は今までのところ降雨も順調で稻作に對する見透しは大いによろしい

日鐵軍勝つ

【平壤】西鮮實業野球リーグ戰、平寶對日鐵第二回戰は廿五日午後二時から兼二浦日鐵球場で擧行、四A對三で日鐵軍に凱歌があがつた

打合會

【端川】郡農會では來る廿九日午前九時から同郡會議室において米穀增產實施計畫の打合會を開催することになつた

城大、平壤醫專合同音樂會

【平壤】恒例の城大、平壤醫專合同音樂會は六月八日午後七時から公會堂大ホールで擧行する、演奏プログラムはヴエートーヴエンの第六交響樂『田園』モツアルトの洋琴協奏曲二十六番『戴冠式』等でこのほか竹井城大教授夫人のピアノ獨奏もある

釜鐵局辭令

命釜山驛長　梅崎　敬雄
命大邱驛長（副參事）　西原　政弘
命鐵道局運轉課勤務　順天機關區助役　馬淵　愼男
命順天機關區助役　大田機關區　小林　寬吉
命大邱機關區助役　順天機關區助役　田中　勝治
命慶北安東機關區助役　川上　八郎
命慶北安東機關區助役　築港二郎

釜山通過團體（29日）

平壤第二中學校第二班百名夕航便で上陸▲馬山公立高等女學校七十名晝航便で內地へ▲京城職業學校第一班百名同▲京城師範高等女學校百二十名夕航便で內地へ

◎人造紫水晶印宣傳賣出し
（2）（23）（19）（10）
カタログ申込次第贈呈
認印　金一圓三十錢（送料共）
實印　金二圓
山梨水晶株式會社

貸家組合
咸南三都に

【咸興】伸びゆく咸南の物凄い人口膨脹に對應、貸家の建設供給を促進すると共に地代家賃統制令の趣旨を徹底、その他貸家の管理經營の適正化等住宅問題に關する諸般施策の圓滑な遂行を期し道内咸興、元山、興南三ケ都の貸家所有者並に貸家經營者を打つて一丸とする〃貸家組合〃を三ケ都にそれぞれ組織することになつたが、道ではこれに先だち組合の運營を前以つて指導訓練すべく任意に組合を結成せしめ基礎的指導訓練を充分行つた上で然る後これを一元的組合に統合する方針である

ぶらじる丸大連へ

【大連】大阪商船日滿連絡船ぶらじる丸は多彩の知名士を乘せて廿六日朝大連に入港した、即ち前駐滿全權大使安部信行大將夫妻をはじめ第卅六回を迎へる海軍記念日に……の徽章……をしのび併せて緊下の國際情勢を在滿國民に認識せしめるための時局講演講師として海軍協會滿洲本部の招聘を受けて來滿の大日本飛行協會理事海軍中將安東昌喬氏も寸時も緩められぬ防空を國民に認識さすために老骨を提げ渡滿したのだ

同時に新たに關東州警察部長に榮轉した內海清氏（三）も夫人（三）はじめ一男一女を同伴着任、また作家舟橋聖一氏も小說材料蒐集のため來滿した

忠南に痘魔蔓る
一月以降實に七百卅一名
死亡百六十九、現患百廿三

【大田】忠南道における痘瘡は當局必死の防疫陣も物かはと物凄く蔓延し一月以降の發生は實に七百卅一名、死亡だけでも百六十九名の多きに上つてゐるが、殊に暖かな五月の氣候は痘瘡の蔓延をたすけ目下百廿三名の患者が臥つてゐる、因に去る十八日から廿四日まで一週間中における發生と一月以降における發生、死亡、現患者數は次の通り

	先週發生	一月以降の發生	同死亡	現患
大田	三	一六	一	四
大德	二	一八	二	六
燕岐	一	三四	五	一
公州	四	四五	五	一六
論山	四	二一	一	六
扶餘	一	三六	一	一
舒川	一	六	一	一
保寧	一	四四	九	六
靑陽	二	三五	一〇	四
洪城	四	九三	二	四
禮山	一	二三	一六	八
瑞山	七	四九	一	二
唐津	一	三七	二	八
牙山	三	三六	五	九
天安	四	二八	一三	一〇
計	三五	七三一	一六九	一二三

全南の痘魔
現患七十九名

【光州】終熄を知らぬ痘魔の全南道は、この一ケ月間に猖獗をきはめ木浦から侵入して以來苦島、鹽花、古今島内は五十名といふ戰慄の過ぎぶりを見せ四日現在各地木浦、光州、光山、寶城、求禮、高興、海南、靈岩方面の患者數は七十九名あり昨年十二月からの累計は實に百七十二名にのぼつてゐる

平壤の小賣物價
五分五厘の下落

【平壤】商工會議所調査による五月中の府內小賣物價は總食品百八十五點中騰貴三、低落一、保合六十六、品目十五となり總平均指數二百十四・六を示し前月の二百二十・一に較べて五・五の低下をみせてゐる

安東に天然痘

【安東】五龍背溫泉五龍閣に假痘患者が發生した…患者は北支開發會社員參義明氏（三）で去る廿四日から止宿中のところ發熱したので診斷の結果假痘と判明、直ちに安東滿鐵醫院隔離病棟に收容すると共に安東滿鐵衛生當局では同地に急行五龍閣の消毒を行ふ一方五龍背住民や止宿客に臨時種痘を行つて防疫に努めてゐる

漁期の三島に通信の便誼

【釜山】全南巨文島、黑山島、安島の三島は五月から晚夏季へかけての漁期には內地から全鮮各地から漁業者が集つて來るので釜山地方遞信局では右三島の島民並に參集せる漁業家に通信の便をはかるため左の期日間臨時出張所を設置し黑山島及び安島郵便所には臨時電信事務を開設することになり地方民の多年に亘る懸案が遂げられた

▲巨文島臨時郵便出張所　五月五日から七十日間、郵便、爲替貯金電信
▲黑山島局並に安島局臨時電信事務開始　七月上旬から九月下旬まで九十日間

楔と聯盟表裏一體
金組の指導一歩前進

【春川】農村における殖產楔は地方民の經濟生活を合理化せしめるため昭和十年以來部落單位の小產業團體として法人格を與へられ金融組合指導の下に團體共助の精神に基づき共同購入その他の共同事業を行はしめその事業は直接殖產楔員たる農員の經濟のみを對象として來たが殖產楔本來の使命は常に時勢の推移と國策の動向に順應し其の職能の機能發揮に努むべきであるので道では新に本年度から實施せる部落生產擴充計畫の遂行上必要とする凡ゆる共同施設の經營部面に付ては殖產楔を獎勵し、同事業達成に專ら協力する事となつたので今後部落聯盟と殖產楔は表裏一體の關係にあつて常に緊密にし以て部落共同事業の完遂を期する事になつた

信念によつて大いに頑張るよ
築瀬光州府尹第一聲

【光州】三代目の町奉行、築瀬木太郎さんが廿五日晝二時半家族同伴光州驛着で晴れの光州入りした、東町黎明ケ丘官舍に一休みしてあくる廿六日は朝からの雨に挨拶まはりの足止めを喰つて責任そうく決裁ばんをグツグツと押す府尹を訪へば、人なつこい顏の築瀬さんは

『全南は昭和十年ごろ貴族院議員片桐子を案內して一ぺん來たことがあります、抱負？前任者から引繼を受けたばかりで、一應自分の節にかけて新舊取捨檢討してみなければ…、しかし幾ら事情がかはつても自分の信念によつて大にやるよ〃府政道〃といふやつだね、海州府では府營增築、市街地計畫實施、市電建設費など思ひ切つて二百四十萬圓の豫算を立て、埋築費まで入れると二百四十萬圓になつた

田畑三千六百坪を寄附
學園に端川金守根氏の美擧

【端川】邑內金守根氏は去る廿五日の端川商業學院の理事會の席上、同學院の基本金として畑一千五百坪、水田二千百十八坪をポンと投げ出して一般を感激させたこれに相前後して同席上に臨席した理事のうち、左の諸氏は前記金守根氏の美擧に感動して即座に左の通り寄附を申出で學校當局者を始め一般を感動せしめた

【千五百圓】金聖斂【一千圓宛】許炳華、馬正鳳、尹秉鐘【五百圓】許亨基【三百圓】金漢善、許昌鎬、李圓默【五十圓】金八俊【百圓宛】姜致華、陳何訓、康南燮、金陽根、金東潤、金德賢、趙貴卿、許京律、金彥河、馬永協（計七千五十圓）

なほ將來同學院は二千萬圓程度の財團法人として商業學校に昇格せしめる計畫である

新義州の府域擴張奉告祭

【新義州】膨れ行く新義州の前途を祝福する府域擴張奉告祭は廿六日午後三時半から府內平安神社で官民各層の府民三百餘名參列裡に執行し、引續き公會堂で府尹主催の祝賀會を催したが同會で清川府尹から膨れ行く新義州の建設を目ざして邁進するとの挨拶があり、これに應へて中込商議副會頭は商工界を擧げて府域擴張を喜び今後全府民の熱意と努力をこゝに注いで府の發展に寄與しようとの祝辭を朗讀、一同萬歲に入つて盃を交しながら大新義州の……

淋病
內服・最短期に

化學力の最高活用が生命

淋病化學療法に當り、二つの重要點に就て考へなければ化學療法に期待薄であります。

第一　化學療法劑ならば何れでも同樣であるか？（之れは化合物の純粹度の高低によりその効果並に副作用の有無に密接重大な關係を有す）

第二　急性症には一基性化合物を、慢性症には二基性化合物を使用すればよいか？（此の點症狀の個人的差異並に炎症の進行度等により、徹頭徹尾適正合理的であると斷言する早計は幾多實驗報告が實證す）この二點で、淋病化學療法本來の特質を發揮するかどうかが決るのであります。

化學的殺菌力の短距離

これに最も明快な答を與へるものは、多基性淋疾化學療法劑內服ケンゴールであります。

即ち高純粹度を有する一基性化合物と二基性化合物との協力相乘作用を遺憾なく發揮する獨自の組成から新生する淋菌撲滅作用は、一基性並は二基性を遙かに凌駕する強度と持續性を有し、その治療範圍も急慢性淋疾、副睾丸炎關節炎等女子淋疾、淋毒性攝護腺炎、副睾丸炎關節炎等一切に及ぶのです。

本劑は服用後速かに血流に入り如何なる微細部に潛在する淋菌に對しても、その特異の淋菌殺滅力により化學療法本然の特色を充分發揮し先づ排尿痛の消失分泌物の停止に續き、尿が清澄して淋菌陰性になる治癒へ導くのでありますが、その經過成績は實驗上、二基性新化合物より遙かに良く且速かな特長があります。

世界的權威の實驗を經たる二基性最新化合物に就て（參考）

二基性化合物の治療反應は頗る早く排尿痛の消失、分泌物の停止、續いて尿の清澄淋絲の消滅、及淋菌陰性を呈する治癒の現象は平均數日と云はれ、特に簡敏的衛生服用法による時が最も顯著なりと報告されてゐます。

三・四服用法が鐵則
治療期間の問題を早決

この獨特の治療作用は、三・四服用により發現されるので、云はゞ治療の兩翼であります。——即ち一日三回每食事直後、一回6錠一日18錠を、必ず三日間連續服用し、續く四日間服用を中止する。之れが治療の基礎1クールであります。

急性症　連續反覆が最善　1クールを終り排尿痛去り分泌物もなく、尿清澄となる場合にも、續いて1乃至2クールを反覆するのが最善であります

慢性症　難症には大凡4クールの反覆にて獨特の化學作用が充滿します。

多基性淋病化學療法劑
內服 ケンゴール
最新發賣

適應症　急性淋疾　慢性淋疾　女子淋疾　攝護腺炎　副睾丸炎　關節炎　膀胱炎　惡性化膿　性病疾患

定價　1クール　五四錠　一圓五十錢　2クール　一〇八錠　二圓八十錢　4クール　二一六錠　五圓三十錢　病院大量用　五〇〇錠　十二圓

注意　全國有名藥店ニアリ　本劑ハ特ノゴール舉ヲ組成シ三・四服用法ヘ化學的生命デスカラ御買求ノ際ハ必ズ「内服ケンゴール」ト指名シ若シ品切レノ節ハ他劑ヲオ求メナク左記總代理店へ直接御註文下サイ

日東製藥合名會社製品
總代理店　東京市芝區通新町十二番地　合名會社　河原商店
振替東京七〇〇番　電話三田一五六・五九六番

公示催告

元山府中町九十一番地申立人小野文吉ヨリ左記約束手形ニ付公示催告ノ申立アリ……昭和十六年五月二十日　元山支廳

公示催告

京城府……申立人石原商事……昭和十六年民申第一四六號……京城地方法院

求女　店員　小學卒業以上　見習者……本人來談あれ　京城中學前　小泉堂　電話光二〇一〇
女中　入用　月收百圓內外　經驗不用　十八歲以上……自動車停前　白雲莊ホテル
被雇
求職　多年官公署事務に經驗ありし身元確實保證金……
賄婦　四十五歲の寡婦　合宿所等に賄役世話します　電話本局一〇五七番へ
齒科　技工者（內地にて經驗四ケ年）……
雜件
印書　タイプライター印書……京城府……電本一八六六
貸家　……を求む……
金庫　大形金庫新古タイプライター……
貸家　……電本一〇六二……
募集　見習的小僧……電本……
留守　……二十才位の婦人……
貸間　……
特別案內
社員採用　（在京城某大會社）……高女卒業二十才……を求む　內地在籍者
姓名在社
賣住宅　……
事務員採用　……
小間物服飾品　……
店員募集　……
丸善京城支店
鑛山機械賣却　……
醫師及代診招聘　……菅病院
記帳係採用　……
淸香園
守衛募集　……
東拓京城支店
特約店募集　……新東公司
斷食　……
京日案內廣告　……
內科好生醫院　漢江通十一　舊吉田醫院跡　電④三二四二九　金榮燾
ハコ　各種洋服函……
電話賣買は康田商會
京日案內
料金表……
女中　八……

老春 (103)

川口松太郎 作
伊勢良夫 畫

開校 (三)

その一夜は、二千年昔の夢に包まれて、騒若るしい高原の初夏だった。

昔の夢の浮かんで消え、消えては浮かび、忘れ得ぬ思ひ出の数々は今も尚、目のあたりにはつきりと思ひ出される。

『三石正市』

或ひは千枝子の子供ではなからうか。

千枝子と、堀正也との間に生れた子なら、中學を卒業する年でもあらう。小さな寫眞の何處やらには、面影もしのばれる。

『母が病氣で看護する者なく、開校式に間に合はぬ』

母とは千枝子の謂ひではあるまいか。

もし千枝子だとするならば看護する者のない筈はない。

局長夫妻は世を去つたであらうが、良人の正也がゐる筈だし、千枝子も既に四十をすぎ、正也と自分とはたしか同年とおぼえてゐる。

二千年の遠い昔が、昨日のやうに思ばれて、三石正市と名乗る入學生の到着が、しきりに待たれてならないのだ。

翌る朝は開校第一日目。人員の點呼や、部署の決定や、講義と實習との時間割制定などで、寸暇もない忙しさの眞最中。

『先生！』

和知敎官が、

『三石正市が到着いたしました』

『御苦勞！』

『お逢ひになりますか』

『いや、後でよい』

わざと平靜に、

『入學手續きを先にすませてくれ給へ』

『承知いたしました』

生徒の宿舍は、敎官宿舍を中心に、東西へむき合つて建てられてゐる。

指導官生徒宿舍が三棟、開拓青年生徒宿舍が四棟。敎官宿舍が一棟。合計八棟の宿舍に、生徒、敎官、從業員合計二百四十名の大世帶だ。

敎育費、宿舍費の一部を學校が支辨して卒業後の生徒は滿洲大陸へ送り出される義務と責任とを負はされる。

開拓青年は一ケ年卒業、指導官は二ケ年卒業。中等學校卒業生と小學校卒業生のみの、農民生徒との間には、開校第一日から既に一種の反目が感じられる。

授業準備が一通り片付いて、正午休みの食事時間が來ると、

『三石正市を校長に御挨拶させてまゐりました』

新入の少年を廊下へ待たして、

『今の間にお逢ひ下さる方が好都合だと思ひますけれども……』

『連れて來たのかい』

『外に待たしてございます』

『宿舍の方の用意はもうすんだのか』

『はあ、荷物も一緒に屆きましたから、部屋もきめましたし、午後からは授業準備にかゝらせるつもりで居ります』

『御苦勞さん』

逢ふのが怖いやうだつた。

まさかに千枝子の子供ではあるまいが、三石村の古傷にさはられるのが辛いのだ。

『連れて來てもよろしうございますか』

『よろしい』

思ひ切つてうなづいて、机の上の書類をめくつた。

やがて和知が、廊下に待たした少年を、敎官室へ連れて入つて來た。

一ツブ ゲンキ 百パイ
明治キャラメル
明治製菓株式會社

月やくとどこほり御心配の方
月やくの不順やとどこほりのため今まで困りぬいておいでの方に、何のサワリもなく安全にヤス／＼とお悩みを解消する私共の専門藥「一粒丸」をおすゝめします。この藥は四十年來の家傳の秘法に、最も新らしい藥理を應用して調劑へたもので他に類のないキヽメの早い專門藥でございます。お手紙下さいますればヒミツにお知らせ申ます
豐橋市公會堂前九二 中尾本家

らい病
金で買はれぬ有益な説明書を無代進呈致します
大阪市北區浪花町十四 鶴見哲山

男子 外用塗擦治療劑
男性機能障害。即ち知覺過敏、異常のため日夜呻吟く人に即効する外用藥を發見す。今迄の內服藥及器械等で失望の方。或は此疾患に困り當る方はスグに新聞名記入の上お申込下さい。説明書を別名で急送致します。藥價廿一回分三圓送料十錢
大阪南區上本町二交叉點角 大學藥院

ぢ
痔疾は一種の慢性病ですから切らずに根本的に治しませう！新聞名記入の上御申込の方にシンカラ治り切る正しい養生と手當の秘訣書『痔疾根本療法』を無代進呈致します
大阪市天王寺區堂ケ芝九ノ九 厚生堂痔疾研究部

りん病を治せ！
どんな頑固症でも潜伏菌を根絶せば完全に治る!!
◇…いろ／＼の手當に失敗された惡性りん病者も安心されよ不治とあきらめた慢性淋病も…體內深く喰ひ込んだ潜伏菌や毒素をことごとく清掃してスッカリ淋糸を除き再發の憂を救ふ……『日本に珍らしい吸ひ出し古藥』を試せ。眞劍に淋病の根本治療を望む方はすぐハガキ下さい……
家傳 天授散
有益なる古傳療法……無代進呈
金澤市東馬場二一 田村天授堂

タバコをヤメル
のに確實に成效する、奇特の藥がある。百害ありて一利なきタバコをヤメ、ニコチン中毒を解消して身心の健康を計り、冗費を防止し國家のため、國防獻金その他有意義に使用して下さい
ハガキで申込み次第確實に藥效出來る藥を無料でお知せします
熊本縣人吉町三五 禁煙劑製造所

有馬・青山・太綱・三博士創製
A・O 結核免疫
結核檢診

ツベルクリン反應 マントウ氏反應	
卅（強陽性）	結核感染の確證とす
廿（中等陽性）	
十（弱陽性）	此中に結核感染者と未感染者とありてその識別困難なり
士（疑陽性）	
一（陰性）	

虚弱體質（殊に腺病質より肺浸潤）（腺病質を特に注意）顔面蒼白。食慾不振。偏食。體重減少。褥瘡。陰鬱。寒胃癖。疲勞感神經衰弱。微熱。盗汗。肩凝等の徴候あるものは特に結核發病の前階段とみるべし。此場合A・Oは發病防止に最適の免疫劑なり。（極早期治療）

適應症
虚弱體質、潜伏結核、瘰癧、肺尖加答兒、肺門浸潤、肺結核初期、結核疑症、喘息肋膜炎、腹膜炎、眼結核外科結核、其他の結核性疾患、バセドウ氏病、甲狀腺腫
AO使用中にはツベルクリン反應を檢出せざるを宜しとす
質疑應答 AOに關し直に結核の質問には懇切迅速に藥店學術部より應答す
解説贈呈
製造元 有馬研究所
販賣元 須美商店 大阪市東區高麗橋二丁目二十七

原料香水 オリヂナル香水

口中殺菌劑
カオール
本劑の三大効用
製劑顧問ドクトル 松尾
病氣豫防に……
口中殺菌劑は空氣又は飲食物と共に口より侵入する諸種の病菌を豫防する
健康增進に……
健胃整腸劑は胃腸を健全にし且つ食慾を增進せしめ肉体の强健を計る
心身爽快に……
清涼興奮劑は心身各機能の活動を促し氣力を旺盛にし精神を爽快にする
定價 十錢・二十錢 二十五錢・三十錢 五十錢
本舖 合資會社 安藤井筒堂藥品部 東京市日本橋區水天宮前

原料香水 オリヂナル香水
よいかほりの永く保つ！

お肌の榮養と健康美を增す！
オリヂナルクリーム
醫學、藥學、化學の三方面より研究の上創製したクリームです！
本品は皮膚に榮養を與へ お肌の自然美・健康美を發揮致します
公定價 一個六十五錢
本舖 株式會社 安藤井筒堂 東京市日本橋區水天宮前

各種化膿菌感染に依る……
婦人科疾患に
腎盂炎 膀胱炎 尿道炎 子宮內膜炎 卵管炎
産褥熱 腐敗性流産 乳腺炎
アルバジル錠
4-(4'-アミノベンゾールスルフォンアミド)-ベンゾールスルフォンジメチルアミド
●化膿性婦人科疾患は、屢々、長期に亘りて、治癒を遲延し、且つ、一、悪寒戰慄の頻發 二、弛張熱の繼續 三、腰痛・筋肉痛の隨伴など、顯著なる自覺症狀を伴ひしため、之が適切なる治療藥の出現は、醫家の負擔を輕減すること大である。即ち
●高分子化學療法劑アルバジルの應用は、かゝる化膿性婦人科疾患の病原菌たる連鎖狀球菌・葡萄狀球菌・淋菌及び大腸菌などに對し、單に內服により、直接殺菌作用を營爲し、菌の殘存・增殖を完全に阻止する特長あるを以て
●その自覺症狀を速迅に消失せしめ、根源的治療を達成せしめ得るのである。
●アルバジルは化膿性婦人科疾患のみならず、各科領域の廣汎なる急性・慢性化膿症の治療に賞用せられる。
——適應症——
○腎盂炎・膀胱炎・尿道炎・子宮內膜炎・卵管炎・産褥熱・腐敗性流産・乳腺炎・淋疾・横痃・下疳・丹毒・癤腫・膿瘍・濕疹・疱疹・中耳炎・蓄膿症・扁桃腺炎・耳下腺炎・トラホーム等。
包裝 二十錠 五十錠 百錠
全國藥店・百貨店に有
文獻御申込次第進呈
製造發賣元 山之內藥品商會
東京市日本橋區小舟町二
大阪市東區高麗橋五
海外店 奉天市大和區紅梅町二番地 北京內三區東四北大街二四號 上海文路七三弄四號 新京市興安中路一七五號
A266

抗病体の構成
保健と治病の要訣は、強力な抗病體の構成にありますが、錠劑わかもとは獨自の細胞賦活作用を發揮し、病衰細胞を賦活更生せしめ、抗病力旺盛な强靱な体躯を養成します

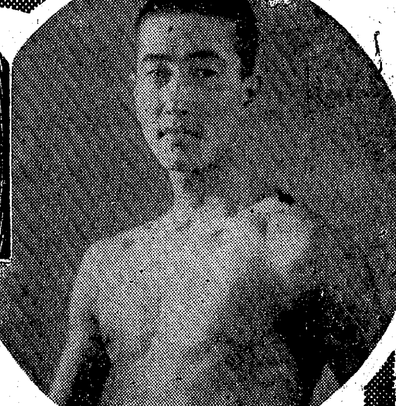

京都帝國大學微生物學敎室に於ける權威ある實驗で、錠劑わかもと投與後は血液の增加が著しく、就中喰菌體白血球は、平常時の四倍以上に達する事が明かになりました。
錠劑わかもとはこの旺盛な白血球増殖作用と、次ぎの如き強力な同化性ビタミンV・Bと三消化酵素の複合效果と相俟つて、抗病體の構成に著しい效果を齎らします。

三消化酵素强力
錠劑わかもとは、單一酵母劑に乏しい澱粉消化・蛋白消化・脂肪消化等の强力な消化酵素を、新鋭アスペルギルスNK菌の複合により多量に保有しますから、專門の消化劑も及ばぬ旺盛な食慾催進作用と强力な消化吸收作用を發揮して、榮養を增進させます。

ビタミンB豐富
錠劑わかもとは、特に醫藥用として純粹に培養した特許酵母を原料とするので、V・Bの含有量は單一酵母劑の比較にならぬ程濃厚で、而もB_1・B_2複合體として同化率の高い狀態で含有してゐますから、胃腸を健全にし、新陳代謝機能を活潑にします。

强靱な體軀を養成
錠劑わかもとは以上の如く優れた藥效による獨特の細胞賦活作用で、胃腸を強化し食慾を振起して、食物の榮養化を促し、又人體必須の四大榮養素（アミノ酸・脂肪・無機質・グリコーゲン）を多量に補給して、衰退細胞に活力を與へ、抗病力を增强して、强靱な體軀を養成し健康の確保向上を促します。

急慢性胃腸カタル・結核病・肋膜炎・脚氣・腎臟病・産前産後衰弱・惡阻・榮養障碍・虚弱體改善・乳幼兒發育障碍……等に廣適。
藥價低廉（一日數錢） 廿五日量 一圓六十錢
—地方により協定價格にて販賣—
發賣元・わかもと本舖 東京芝 支社 大阪・福岡・京城・奉天・北京・上海・廣日
同化性V・Bと3消化酵素の合複效果
わかもと 錠劑
WV0-4

想ひ起す三十七年前

"日米間の戰ひは既に始つてゐる"

杉野中佐が大獅子吼

海軍記念日に 有終の美を飾る

海軍記念日の有終の美を飾つて廿七日午後七時から一時間半に亘り杉野海軍中佐は『アメリカ何するものぞ』と題し溢れる約三千の聽衆を前に京城府民館大講堂で「國際情勢と帝國海軍」といふ演題のもとに左の如き無敵海軍の大獅子吼を行ひ愛國の情に燃える聽衆に深い信念の據りどころと感銘を與へた

日米戰は何時始まるかと問ふ人があれば、私は既に始まつてゐると答へる、アメリカは二年前何の故に日米通商條約を廢棄したのか、それは明瞭に戰爭の相貌だ、更にもつと溯ればジュネーブに於ける悲壯な聯盟脱退の眞相の中に既に日米戰は始まつてゐるといへるのである、多くの國の物資を奪ひながら外國を自分の國の勢力下に置かうとするアメリカは少しでも都合が惡ければ物資を輸出しようとしない、然もそのアメリカは人類が今まで持たなかつた大艦隊をもつてゐるのだ、三百五十萬噸の大艦隊を擁しその七つでドイツに當り十で日本に當ると米國の海軍當局は豪語してゐるのだ

熱狂 の大衆は中佐の熱辯に應へる

南へ三千哩、赤道下に南下すればそこには東亞共榮圏を育成するに足る豐富な資源があるのは諸君もご存じだらう、われわれには東方諸國家とその國力の維持のためにその資源は絶對に必要なのだ、それなのにこれを押へようとすればアメリカは直ぐ横槍を入れる、日本が南方を獨占するやうなことを言ひ廻す、援蔣問題にはあはれむべき程のセンチメンタルを見せるアメリカが、こと一度南方問題になると極端に實利主義となるのはなぜだらう、日本が物資を得ることがアメリカは恐ろしいのだ、それなればこそ對日輸出禁止もやつたではないか、そこでわれわれはこれに對して何を用意すべきか、われわれは勿論事を起すを好まない、然しながら、降りかかる火の子はあくまでこれを防がねばならないのである、諸君！何も心配はない、若し不幸にしてアメリカと事を起すやうになつて來たとしても、アメリカが日本の頭上に持つて來る飛行機は高々百臺位である、そんなものが何になるだらう、また幾ら大きな軍艦を太平洋に並べてみせた所でそんなものに驚く日本の軍人は一人もゐないのである、われわれ海軍は一人々々が國家の捨石だと思つてゐる、×百萬の捨石を太平洋に置いておけばどこの軍艦が來ようと心配は絶對にない、日露戰の時東郷元帥にある人が『敗けたら何うされますか』と訊ねたら元帥はにつこりと笑つて『敗けた時のことは考へなかつた』といはれた、これが

日本 精神だ、皆様もさうだと思ふだらう、こゝで考へられることはこれからの戰爭は長期戰である、海戰でも日本海大海戰のやうに兩雄が一擧に雌雄を決するといふやうな海戰はもうない、戰爭に勝つて競爭に負けたドイツの二の舞をやらないやうに用意すべきなのである、海軍は絶對必勝の信念をもつてゐる、この意味に於て皆様は堂々と生きて欲しい、そして現在の困難もまたその意味で邁進のための困難だと考へて欲しい、皆様に緊褌一番の勇奮を求めて止まない次第である

護國の勇士を追慕

京城海軍在郷軍人分會 慰靈祭を執行

顧みる卅七年前、日本海の大海戰の魁となつた戰友、先輩を偲んで京城海軍在郷軍人分會では海軍記念日の廿七日午後四時から京城神社大前にその慰靈祭を執り行つた

古川義行氏、林末喜氏ら、今なほ當時の敵艦を腦裡に刻み〳〵つけて忘れぬ老勇士はそれ〴〵今日晴れの懐しの軍服に身を飾り軍刀握る手もいかめしく、卅七年前狂ふ怒濤の中に敵艦を睨んだ氣魄が全身にしみ出て「われ未だ老いず」の意氣を示すのだつた、參列する會員は約五十名、今次事變において、或は陸上に或は南支作戰に、或は敵前上陸に活躍した勇士ばかりで互ひに潮の香をなつかしみ合ひ『俺の腕を見ろよ』と双腕見せて手柄を誇れば、老勇士も當時の戰闘ぶりを持ち出し「なんの〳〵儂のがまだ壯いぞ――」と賑い經驗を語り、若い勇士を顔色なからしめて開式前の一刻になごやかな風景を見せる

式は修祓、降神の儀に次いで齋主市岡宮司の祝詞奏上があり、會員一同玉串を奉奠して同五時閉式したが、想ひ起せばあの海戰で華と散つた戰友の最期の雄々しい有様が瞼に泛ぶのか老勇士の眼にきらりと露が輝き、同じ國難に身命を賭した先輩勇士に心から追慕を捧げる、參列會員も亦湧き上げる感激を持て餘してじつとうなだれて動かなかつた〃國民われ――〃の信念と祖國愛に燃えて戰つた卅七年前の先輩勇士を偲び再び太平洋の波騒ぐけふ一筋の魂につながれた海の勇士達は、更に〃風雲來らば來れ――〃と靈紀靈公を祭神の前に誓ふのだつた

海國精神の昂揚を誓ふ

海軍協會京畿道支部發會式

黒潮躍る太平洋上に毅然として存する帝國海軍の威容を世界に闡揚し併せて先人の遺せし偉勳を偲ぶ海軍記念日は巡り來つてこゝに卅六回、昨廿七日は意義ある記念日を迎へて午後は擧げて海軍一色に塗り潰され數々の軍國行事が繰廣げられたが、この佳き日を卜し今回誕生をみた海軍協會京畿道支部の發會式が午後一時半から府民館中講堂で盛大に擧行された

出席者は大野政務總監、上瀧内務、山田遞信兩局長、篠田城大總長、鈴川京畿道知事、矢野京城府尹、渡邊京城覆審法院長、黒木海軍武官、海軍協會役員、京畿道及び京城府會議員、町總代等一千餘名出席の上開會

式は國歌奉唱、宮城遙拜、默禱の後鈴川知事が海軍協會長から賜つた令旨を謹んで奉讀、ついで柳生内務部長の支部設立經過報告、支部長として鈴川知事が式辭及び會長告辭を朗讀、大野本部長の告辭、總督祝辭を上瀧内務局長が代讀、鎭海要港部司令官祝詞を黒木海軍武官が代讀し續いて海軍大臣その他の祝電披露があつて後副支部長渡邊覆審法院長が左の如き宣言文を朗讀、〃軍艦行進曲〃の奉唱〃海行かば〃の合唱があつて萬歳を三唱、同三時發會式を終つた、引續き同講堂で黒木海軍武官の「現下の國際情勢とわが海軍の威容」についての記念講演が行はれた、なほ支部役員は支部長鈴川知事、副支部長柳生内務部長、矢野京城府尹、渡邊覆審法院長と決定した

宣言 現下わが帝國内外の情勢極めて緊迫せる重大時局に直面し我等海軍協會京畿道支部は會員一致結束し益々海國精神の昂揚に努め海防の整備と海洋發展に貢獻し以て海國日本の興隆に寄與せんことを期す

【寫眞】＝上は發會式、下は京城海軍在郷軍人分會の慰靈祭

鮮展審査概評

第一部（東洋畫） 審査員 結城素明

鮮展東洋畫の審査を終り何分にも近年の鮮展の狀態を知らないので今直ちに本年の結果を過去に比較することは出來ないが一つの展覽會が廿年を重ねた記念展の開催が一般出品者の上にも深く反映し、その結果大作も多く相當力作の見えることも欣しいことで特に全般に作品が往時に比し明朗になつた事も愉快である、これも一つに當局の熱心なる奬勵と參與、諸君の盡力によるものと思ふ

然し鮮展は未だまだ將來に向つて充分進歩發展の餘地があり、一般出品者の精進は勿論當局におかれても更に關心を深められ指導奬勵の方法として研究所の設置その他適當なる設備に依つて二十年の歴史を有つ鮮展の向上に更に留意されん事を希望する次第である

第二部（西洋畫） 審査員 田邊至

第二部出品點數八百數十點中より一百五十六點の入選は相當嚴選の様に見えるが、これは努めて餘技的な作品を省いた結果である、然しながらその中に多少特殊性を有する作品で、反面餘分技術的に缺點のあるものが無いとはいへないとはまた止むを得ないことである、半島の青年作家が次第に實力を發揮し益々發展する傾向は誠に慶ぶべき現象である

唯こゝに注意すべきことは或る地方的出品に指導者の誤まる傾向が禍をなし、一把して同一作者が作らせる様な作品の多く出品されて居たことでこれは寧ろ指導者側の反省をうながしたい問題である、將來の半島美術發展の爲には消極的な地方色を徒らに奬勵するよりも本質的基礎の開拓に重點を置くやう併せて注意を喚起したいと思ふ

第三部（彫刻） 審査員 關野聖雲

開鮮廿年と同數の入選となりました、傾向は內面的で確です、質のよい作家が多い、只技術の問題で一層の研究を要する事と思ひます、更に角質質のよい人達ですから今後に期待を持つてをります

第三部（工藝） 審査員 六角紫水

希望としては第三部（彫刻）第四部（工藝）と判然とすべきものと思ふ

過去廿年來回を重ねて今回第廿回の記念展覽が開かれたるために出品せられしその作品を見るに一般に鮮展上に於ける面目が著るしく改められたる點の見られるのは全く一層せる總督府の施設の宜しきを得たる點と作家の努力とが一致せるとによるもので其の進歩の上に於ける進歩の姫さは特に著るしきものがある

唯遺憾に思ふことを云へば朝鮮には、古來系統ある特殊の工藝が色々あるので中にも陶磁や木竹その他に有名なるものがあるにも拘らずそれ等の作品が餘り出品せられてない事である、今日世界の大勢から見る時は斯の如き方面における作家の努力を要するもの少くないのである、今ま現在出品せられつゝある各種の作品が何れも無國籍的の作品であることは認められないでもないが、今後の工藝作品は需一層この點を主眼とすべき必要があるので從來の如き表面丈の裝飾的作法を改めて內部的の實用點に重きを置き特殊の研究を積む必要があるので作家は凡てに對して常に對世界的といふ言葉を忘れないやうに注意すべきである

粗製濫造が禍して 勿體ない木炭の山

京畿道、良質木炭生産を督勵

木炭不足が騒がれたと思つたら今度は粗製濫造が禍して買手がつかず生產過剩で木炭の滯貨がアクビをしてゐるといふ矛盾現象に惱んで京畿道では良質木炭生產を督勵すると共に滯貨の完全消化に乘り出すことになつた

京畿道では生產地に滯貨されてゐる木炭の搬出方法について京城府內の大口消費者に販賣することゝして近く產地から搬入を開始することになつたが、最近の炭は半焼けの品質粗惡のものが多いため一般家庭でも買ひ渋りをなしその結果供給過剩といふ奇現象を呈し府內の在庫品は山をなしてゐるといふ有様である

關係當局では前途を憂へて搬出に苦心し製炭について本府とも打合せを行ひ種々協議してゐるが、このまゝで進めば生產者の受ける打撃が大きいばかりでなく消費者にも不便を與へる結果となるので京畿道では朝鮮木炭聯合會と協力強化に當つては搬入大口需要者と契約を行つて滯貨の一掃に努める一方良質木炭生產を妨げてゐた生產業者の時局を辨へない利慾追求のみの生產方法を改めさせ、產地の生產に當つては嚴重檢查をするやう警察部長からこの程各警察署長及び關係者へ通牒が發せられた

組合料金を統一

京城府内の用達業者が申合す

〃惡德用達〃の汚名を一掃しようと起ち上つた京城府內六つの用達組合代表者十八名は、廿四日午後七時から府內櫻井町事務所に集合〃不正業者の一掃と料金統一〃に付て懇談會を開き具體策を練つたが、業者相互の自肅によつて無許可業者の横行を警戒せしむべしとの熱意ある意見により急速に話合ひは進み、料金は從來府內六ケ所の警察署管内によつて夫々區々の者の設備や無許可業者の一掃を期することゝなり、各組合代表者數名は廿七日京畿道警察部へ陳情に赴いた

奥様方のお買物に 當局が"温い親心"

きのふ規格表示の一齊取締り

奥様方よ、店頭でのお買物で〃公定價格〃は御存知でも〃規格〃に就ての條件に對して無關心な方が多いやうですね――といふわけで京畿道警察部と京城府內各署が共同で温い親心をみせ、今度規格の認定に困難な品物に對して一々表示させることゝなつたが、廿七日午前九時から京城府內の金物屋、洋品雜貨店、菓子、革靴、木炭業者について規格表示の一齊取締りが行はれた

ニューム釜、靴下、學生服、菓子、革靴、團扇、木炭などに夫々品種、銘柄、等級、重量が明記されてピタリと貼られ、混織のパーセンテーヂなども明記された

〃これなら安心ですわ〃といつた表情の奥さん連でどこの店頭も賑はひ頗る明朗な風景だつた

正しき禮法は品位を高めます

新制定の國民禮法一切、斯界の權威者甫守龍彦先生が親切に指導、婦人俱樂部六月號に發表、婦人方は是非御覧下さい。

想へ！海の"この一戰"

語る人 飯田中將 (完)

さていよ〳〵敵艦を間近に迫へた時のことである、東郷さんはしばし双眼鏡を握つて敵艦を睨んでをられたが、やがて双眼鏡を離して右の手を振られたので、東郷さんの左側にゐた參謀長はその手を見て早速〃とり舵〃と言つたので、この不意の命令に艦長は吃驚して〃とり舵か、とり舵か〃といつて質問したが答へはなく、その儘とり舵、艦はくるつと廻つた、この時である、敵艦から見ればこの位よい時はないのであつて一齊に砲門を開いて來た、然しこゝでもし東郷さんが思ひ切つたこの擧に出られなかつたならば再び旅順沖の戰闘のやうな結果になつてしまつたかも知れない、まづ旗艦三笠がぐつと廻つてその次の艦が廻つても、未だ砲撃の命令は出ない

その間敵は〃今ぞ〃とばかりにうつて來るが、彈は一つもあたらない、殘分は命中しても、その大部分は後方の海の上に落ちる、海上はさながらの砲煙濛々である

もと〳〵敵には戰闘を交へる**意思** などはなく、たゞウラヂオに行きさへすればよいといふ考へであるが、その前方に立ち塞がれた以上、默してゐる譯にはゆかないので射撃して來たものだ

るが、聯合艦隊の艦隊は長い航海に疲れ切つて緊張味を缺いでゐるところへもつて來て、訓練が十分でないので彈は命中しても檣柱の方のみで三艘の東艦が廻つてしまふまで、この間二分三十秒、下の方からはまだうてはいけないのかと喧しくせきたてる、まだかくといふのである、さあ三艘の船が廻つてしまつて〃うて！〃といふことになつた時には我慢し切れないでうてる際とて、うつは撃つたり、どれだけの彈が飛び出したか分らない、若しこの二分卅秒の間我が軍が射撃をしない間に敵が見事な射撃をして來たならば日本海軍もどれだけの痛手を蒙つたか分らない

だからこの戰法は危ないといふのである、これに反して日本海軍の射撃はどうであるかといふと訓練がよく

行屆 いてゐたゝめ撃てば必ずあたり、而も我が方の彈はあたれば火を發し同時に煙が出るので命中彈は手にとるやうに見え、その命中率が大いに上つて敵艦は遂に沈みながら火を噴いて

戰を中止するといつた有様で、敵艦オスラビヤなど忽ち火災を起して横倒れに沈んでしまつたのであります、わが艦隊に敵艦は支離滅裂全滅に瀕したのであるが、五月廿七日午後二時過ぎから三時迄の狀況であります、最後にこの繪のことについて一言述べますと、この繪はもと〳〵寫實ではない、伊地知さんは非常に細い人で一面緻密な細い人であつた、この伊地知艦長が大本營の許可を得て東條鉦太郎といふ

繪畫 きに描かしたものでこの東條といふ人は海の繪といふものを非常に研究した人ですが人物は今度が初めて非常に苦心した

何んども寫眞を撮つたり種々ポーズをして模型を描いたり、艦を描いたり

なぜこんなに緻密かといふと伊地知艦長がとても緻密な人であつたから口喧しく註文したからである、それでその當時の實際について作製されたのであつて『海峽大尉も參謀として書いてやる』といふことで東郷さん初めみんなが賛成した、所が伊地知さんが何うしても肯かない『それはいけない、これはその當時の事實の描寫といふことで描かしたのだから入れない方がいゝ』といふ、東郷さんは穏かな人で伊地知さんの

は眞性の強い人で、大東郷さんが押されてとう〳〵とになつた、東郷さんが敗けたのはこの伊地知さんと乃木さんの奥さんである、東郷さんが東京のお宅敷で初めて旅順からお歸りになつたので乃木夫人にお悔みを申上げようとしたところ、時乃木夫人はお悔みを言はない中に泪を出して『先づお目出度う』と言はれたので『お悔み』を言ふことが出來なかつた、これは

戰前既に敵を呑む

沈着だつた東郷さん

ので決して参謀するといふ譯では思はない、東郷さんが參謀してゐられるのは皇后陛下から賜つたもので東郷さんは必ずこの艦橋に立つて全艦隊を指揮する場合この刀を吊つてをられる、そうして左手で刀を杖についてをられたが、少しも戰爭なければではなく東郷さんにもれては戰爭の中で、いた軍服も淡山あつたが、特に

東郷 さんの刀であるが、その繪はみんな丸腰で東郷さんだけ刀を差してゐる『將校たるものが戰爭するのに丸腰とは何事か丸腰は降參する時である』といはれるが海軍では甲板にゐる時は刀を吊して甲板に上つて來るのは餘程常識のない間抜けである、殊にこの場所は狭いので刀を吊つてゐては困る

佩されてをつた、この刀だけは特別にされて研ぎにやるにも御自分で行かれる、宮內省御用の研師に研がせる、又自分で取りに出になるといふ風で決してこの刀は人に渡さないのである、東郷さんの此方に對する考へといふものは

結局 陛下の御馬前に倒れるといふ覺悟、陛下の御馬前の斃つた刀、こゝに於いて敵を呑んでかゝつたのであらうと

これは遊就館に保存されて國寶になつてゐる、今日は我々國民が本當に實力を蓄へて將來アメリカのあの三百萬トンの大海軍に對抗して行く、それと同じもの〳〵を作るのではなく、もつとよいものを造り出す一億一千の國民が本當に『國家總力戰』でやるといふ考へを持つて國力の增進を圖つて、この海軍に十分に協力する力を與へて新しい東郷が生れなり海戰なりになりを造る、決して見てく

れの好いもの許りではいけない、實戰に使へるものでなくてはいけない、確かりしたものを作る、三國同盟にしろ日ソ協定にしろ元を言へば日本の國力の確定である、大陸においては陸軍、太平洋においては海軍とこの國威たる力があればこそあゝいふことが出來るのであつて、將來ともこの武力と精神力といふものを以て國力を充實する、この意氣込みで參つたら日本といふものは何等の心配はない、大盤石である

最近の南の方の問題にしても徹底的力許りではいけない本當に民心を

把握 して行かなければいけない、今日は國家的の意味に於ても我々は本當に彼等と一緒になつてやるといふ心でなければならない、この間の假印、泰の平和條約の仲介にしても日本はいろ〳〵面倒を見て而して無事に出來たことは洵に結構なことである、アメリカにしても何處までも權益を伸せば仕方がないが、然し彼に對しては確乎とした態度を以て臨めば或は我に屈するやうになるかも知れません、それには力許りではいけない、心を以て接して行かなければならぬと思つてゐる、何うか皆さんもそのお考へで御協力下さるやう

火事の現場で"舌の威力"を發揮

移動放送自動車 近く登場

消防自動車の屋上に最新式の擴聲器を取りつけたもので――これは現在京城消防署で試みてゐる移動放送自動車が現はれた

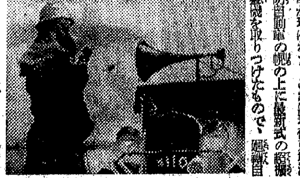

在、火事などの際は現場に急行して八方に指揮命令を與へて消火に舌の威力を大いに働かせようといふのであるが、このほかにも防空訓練、交通訓練にも利用して戰時から一般府民へ呼びかける筈で先づ六月一日の體育…に出動、放送を行はれる筈

從來消防署の防護訓練の際に單に使用效果如何を試すことになつた、價格は關係當局が六百圓、池野京城消防署長の考案になる御自慢のもので配線によつて百米位までは自動車から離れて放送が出來、どんな騷音の中でも二百米位ならハッキリと聽こえるといふ便利なものである

【寫眞】＝移動放送自動車

羽黒山に横綱の假免許下附

【熊本電話】今回の大相撲夏場所で十四勝一敗の好成績で横綱に昇格決定した羽黒山の代理木村庄之助、中川檢查役の兩氏は廿六日午後來熊、市內井川淵町の吉田追風邸において廿四世吉田善門氏から横綱假免許を下附されたが、正式の下附は來る十一月羽黒山が來熊、同家において行はれる筈である

トラック列車ご衝突 死傷二名を出す

【永同電話】廿七日午後零時十二分京釜線黄澗永同間第一踏切で上り第二一〇列車と永同忠北トラック六九四が正面衝突し運轉手朴德圭君(三)は重傷、人夫朴福萬君(三〇)は即死した

妻ご愛兒二人を絞殺

不義を憤慨した夫の兇行

【咸興電話】咸南定平郡方面同人勞働者文道集(三)は廿七日午前二時ごろ就寢中の妻韓江南さん(三)と長男吉原ちゃん(七)、次男錫童ちゃん(三)の三名を絞殺、午前六時頃邑內宴中里某の所へ寄り「俺の家族が皆殺されてゐる、行つて見てくれ」といひ殘して直ちに逃走した、原因は妻の不義に憤慨したものと言はれ、所轄警察署では目下犯人嚴探中

驛構内の賣子も制服を着用

驛構內の賣店や列車內で物品販賣など行つてゐる鮮鐵にゆかりを持つ財團法人鐵道厚生會では七日附で全從業員に制服を着用させることになつた、形式は男子從業員は國民服乙號に戰闘帽、女子從業員は黒地ラフラン型事務服である

話題特急

☆……ベルリン電電【廿六日發】全世界重量級拳闘選手權保持者マックス・シュメリング君は最近ドイツ陸軍に投じ活躍中だつたが、ドイツ軍の今次クレタ島作戰にパラシュート部隊員として參加多數の同僚と共に英軍が頑强に死守する飛行基地の眞只中に降下し勇敢に敵の砲火の洗禮を浴びた

☆……この戰鬪の目擊者の談によれば、獨軍のユンカー輸送機がギリシヤの空軍基地より殆ど一時間毎にクレタ島に向け離陸したが、シュメリング君は恰もリングの上で敵に突進する意氣込みで他の同僚と共に愛機に搭乗し戰鬪に向つたといふ【寫眞＝シュメリング】

けふの天氣 曇時々晴

お肌の汚れを落し 白粉崩れを防ぐ 初夏にお奬めする 藥用化粧水 タイナーミックス

肌を美しく健康に 一家に一組 特許のホルモン配合の藥用化粧水 クラブ乳液

淋病及び化膿性疾患に 强力リベール錠 主治 急性慢性淋病 尿道炎 副睾丸炎 中耳炎 膀胱炎 扁桃腺炎 女子淋病 内服のみにて病巣深部に巣喰ふ淋菌を撲滅せしめ、疼痛、膿尿、血尿、激痛消退し、早きは一日半、遲きも三日乃至五日で殊の外消失た諸種合併症にも同様に極めて短期間に全治せしめる。蓋し之れは純正高分子アミド劑と他の藥品相乘作用が齎す偉大な殺菌劑との配伍による强力な確實的效力であつて『强力リベール』獨自の作用として專門醫家の齊しく推奬せらるゝ所である。 本舗 竹村製藥所

藥工品輸入指定廣告 今般滿洲國經濟部佈告第五五號ニ依リ貿易統制法第四條ニ據リ五月十日ヨリ藥工品輸入業者トシテ指定相受候間此段廣告候也 新京特別市興安通三〇 滿洲產業株式會社

俳句研究 六月號 定價六十錢 送料二錢 作品 久保田万太郎・篠原梵 川端茅舍・臺間耕秋 石塚友二・(外二十家) 淡路の春……花柳章太郎 俳論の聯系……實方清 一茶の短歌……富城謙一 發見雜筆……富田茂子 野草くさ〴〵……小田眞木 臺灣風土記……康灣貞水 前月作品評……大橋櫻坡子 小品(高橋新吉・古谷綱武・大友東三) ▼宗祇より芭蕉へ……荒木貞雄 ▼人間芭蕉記……山岸外史 ▼芭蕉俳句新講……潁原退藏 ▼現代俳句鑑賞……岩田潔 ▼俳句雜談……渡邊水巴 □芭蕉への遡りかた……南仙臥 □俳句を遜ざかる心……堀 座談會「兩吟何路研究」 山田孝雄・小宮豐隆 阿部次郎・太田正雄 東京市芝區新橋七ノ十二 振替東京八四〇二 改造社發行

短歌研究 六月號 特價七十錢 送料二錢 作品 土屋文明・松村英一 鹿兒島壽藏・相馬御風 松本松五郎・四賀光子 坪野哲久・(他四十數家) ▼現歌壇評……鹿兒島壽藏 前田夕暮・依田秋圃 日夏耿之介 中村憲吉 舊居訪問記 岡麓論……松田常憲 ▼松村英一・半田良平論……橋本德壽 ▼和歌史上に於ける現歌壇……山下陸奥 萬葉集輪講座談會 藤田德太郎 折口信夫・西角井正慶 鴻巣盛廣 柳田朋夫・藤濤古實 大槻松平

陸軍大佐 舟橋茂著 フランダース殲滅戰 四六判美裝 定價壹圓五十錢 送料十錢 百二十萬の捕虜、擊破飛行機三千五百、鹵獲品の山、ウソの様なこの驚異的事實は、フランダース殲滅戰の戰果である。如何に車絶せる統帥、忠誠無比の獨逸魂、斬新なる科學兵器による機動戰であるかは本書が詳細に物語つてゐる。既刊大好評を博せる「獨逸電擊戰の展望」の姉妹篇、敢て一億國民に一讀を薦む。 陸軍大將 松井閣下序 陸軍大佐 舟橋茂著 陸軍恤兵部で御買上の榮を賜つた 盟邦獨軍の戰略を物語る專門家の名著 獨逸電擊戰の展望 〔第十版出來〕 定價壹圓貳十錢 送料十錢 東京市麴町區三番町四十 振替東京三〇一七三番 成武堂

新らしき京城職業別電話番號簿が出來ました 四六判四百頁 定價二・二〇 送料十三 府內で電話御注文次第御屆けします 京城府南米倉町五四 發行所 朝鮮人事興信所 電話本局五六八三番 振替京城二九八五番

公告 當財團法人ハ昭和拾六年四月貳拾參日理事會ノ決議ニ依リ解散致シ候ニ付當財團ニ對スル債權者ハ本公告掲載ノ日ヨリ二ケ月以內ニ其ノ債權ヲ申出ラレ度此段公告候也 昭和拾六年五月貳拾日 京城府和泉町六ノ三 財團法人同民會 清算人 申錫麟

子供の弱いお母様にお奬めします 小兒虛弱榮養劑 ジドウ 慈童 虛弱な體質を積極的に改善強化する、甘くて美味しい榮養劑 藥價 一圓二圓三圓五圓 無代進呈 試藥と育兒參考文獻御送付 東京神田鍛冶町 大木合名會社

最良の品質 最低の値段 2オンス入 ¥2.20 パイロットインキ

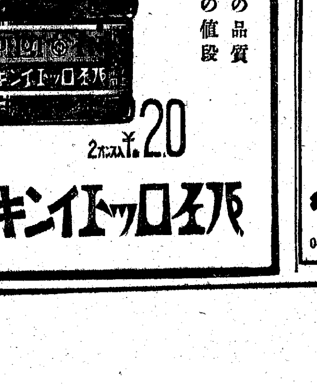

產婆生徒募集 受験資格 年齡十八年以上三十年迄 高小以上ノ修了者 自費通學 ノート 試驗科目 國語 作文 身體檢查 修業年限 二ケ年 願書締切 六月七日 三錢切手封入申込メバ規則書送ル 京城府 日本赤十字社朝鮮本部病院

强精進劑 參茸トニク

第三期決算公告 （昭和十六年三月二十一日現在）

貸借對照表

勘定科目	金額
拂込未濟資本金	[illegible]
株券及債券	[illegible]
[illegible]	[illegible]

朝鮮有煙炭株式會社 昭和十六年五月二十六日

勘定科目	金額
[illegible]	[illegible]

家庭

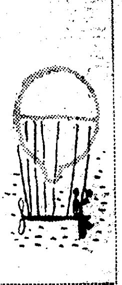

輝かし健康美！
『校舍增築は私らの手で』
京城 徳成女子實業

車美理子女史が二十五年間に築き上げた京城徳成女子實業學校は現在は福澤玲子女史が第二代目校長、年々校舍が狹隘になるため、在校生の乙女達は『吾等の校舍增築は吾等の腕で』といふ意氣込みで放課後にはシャベルを持ち、時には木材、瓦を運ぶなど雄々しく立働いてゐます、元氣よく淸らかに校舍完成の曉のよろこびを夢みつゝ大工や人夫達と共に共に汗の勤勞を惜まぬ乙女達の丈夫な身體、健康さうなぴちぴちした皮膚、實に希望と元氣にみちあふれてゐます……共に働く福澤校長は廿貫の巨體をほゝゑみで包みながら語るのです『健康の點ではうちの生徒はどこに出しても恥づかしくない自信をもつてゐます、先日の强歩大會にも本校生が一等でした、なよなよした身體は病氣の基であると思ひます、丈夫な身體で自分の力で働けるだけ働ける人間が幸福ですよ』【寫眞＝勤勞奉仕の徳成の生徒達】

電話もつ苦勞

◇…時は金なりとは過去のこと現在は時は金では購ひきれぬ貴重な機械となつたのに、その時間短縮の文明利器として代表的な電話が、この頃は徒らに時間を食ふ存在となつてゐる

◇…自働式電話には、この繁雜はないのであるが、手働式となると、呼んでも中々交換手が出てくれないので、近所の電話を借りに行く、そこの電話が都合よく出てくれてまづ一安心、出ないと交番へ借りに行くか、公衆電話へ行く、故障があるのではないかと調べて貰ふと、前に故障はないといふ、家でかける度にこんな苦勞をする、最初のうちは監督を呼んで文句をいつて見たが、根負けをしてこの頃ではあきらめてしまつた、約束時間の電話や市外申込には全く閉口する、毎日『どうぞ通してくれますやうに』と神樣にお祈りして電話をかけてゐる

◇…以上が最近の手働式電話加入者が悲鳴をあげてゐる現狀です、我々は電話局の人不足の事情は充分承知してゐます、しかし加入者としてこの不便不自由は我慢してをれません、何とか至急迅速の喜びを與へて下さい

◇…終りに斷つて置きますが、私共では今日迄一度だつて料金不拂や延滯をしたことはありません（光化門局一加入者）

無電台

[illegible]十四字詰五十行以内・編輯局無電台係宛・紙上匿名隨意・原稿には住所氏名明記のこと

乾物のもどし方（上）

貯藏に便利な乾物の利用はさかんになる一方ですが、この戻し方如何は折角の持味を台無しにしてしまひます、正しい方法を御紹介しませう

椎茸　手早に水で洗ひ、水氣をきつて少量の砂糖を加へた微温湯でもどしますと、ふつくりともどります、急ぐ場合は微温湯から弱火にかけてもどしても結構です。浸汁は煮出汁に用ひます

わらび、ぜんまい　水でさつと洗ひ、微温湯に鹽少々加へた中で戻します

干瓢　水でさつと濡し、鹽をつけてよくもみ水洗ひし水氣をきつて微温湯につけます、この浸汁は煮出汁に使ひます、急ぐ場合は鹽もみして水洗ひし、其まゝ煮ても結構です、鹽もみが萬遍なくゆき亘つてゐませんと煮出汁のしみ方にむらが出來時間がかゝります

みがき鰊　たわしでよく洗ひ水洗ひし、昆布卷等に用ひる場合はそのまま時間をかけて軟く煮其他の場合は白水に浸してもどします

わかめ　水でさつと洗ひ、微温湯でもどします、この浸汁は煮出汁に用ひます

おかゝるにも醫者に上手下手

絶えず健康に注意してゐても、どんな油斷から病魔が襲つてくるか知れません、いざといふ時にあわてぬやう、醫師を迎へるについての御注意をあげてみませう

（一）醫院の所在を調べておくこと　たとへ健康な一家でも何時急病人が出ないとも限りません、近くの醫院の所在、電話番號を調べておきませう

（二）病氣の種類によつて醫師を選ぶこと　私達の身體を襲ふ病氣は非常に多く、醫師も各々専門に分れて研究してゐます、そこで一村に一醫師といふ處では問題になりませんが出來るだけ専門の名によつて醫師を選びませう

（三）早期診斷を受けること　『火事は最初の五分間』とはいはれますが、病氣も早期に發見すれば、大事に至らずにすみます、たとへば疫痢のやうなものでも早い程よく、昔は不治の病といはれてゐた結核や、癩とされてゐた胃癌でも早く手當を加へ發見すれば治ります、又毎日見慣れてゐる家族は少しの變化では氣づかぬ場合もよくありますから、定期的に乳兒は月一回、幼兒は三ケ月に一回、大人は年一回健康診斷を受けることが理想的です

（四）症狀は正しく述べること　初めて診斷を受ける時には發病の樣子、その後の經過等を患者を注意して順序正しく述べます、嘔吐した時、糞尿に異常があつた時は排泄物を取つておき醫師に見せることも診斷の助けになります、又家族の健康狀態、過去の病氣なども現在の病氣と關聯してゐることがありますから、醫師に尋ねられた場合はかくさずに答へます

（五）みだりに醫師をかへぬこと　一度で診斷がつかぬと、次々に醫師を變へる方がありますが、病氣の經過にはそれぞれ一定の形式があり一度で診斷がつかぬ時でも一兩日後には判然する場合が多いのです

（六）醫師の命令は必ず守ること　病氣は病人を我儘にすることがあり、つい憎に負け醫師の命令を守らぬために取り返しのつかぬ事になり勝です

（七）醫療を中斷せぬこと　病氣が輕くなると油斷します、殊に全身狀態を蝕み侵されない場合、もう一息といふところで治療を中斷する方がありますが完治させておかぬと再び惡化したり、慢性に移行したりすることがありますから注意せねばなりません（小兒保健所醫員　磯部アイ子）

京城では年々激增！
豫防注射は今から
蔓延し出してからでは遲い
チフスなど 赤痢

之から暑くなると、チフス、赤痢等消化器系統の傳染病がふえて來ますが、今年の一月から四月までの京城府内における傳染病患者の發生數は昨年同期に比較してみますと赤痢が前年十八人に對し今年は二十三人、腸チフス前年八十七人本年は百七十六人とすでに二倍以上の數字を示し、パラチフスは前年十一人、今年は十五人と全體に增加を見せてゐますが、チフスだけについていへば、五月に這入つて十日までにもう七十人の罹病者を出してをります、かうした傳染病を防ぐには前以て豫防注射をするに限りますが、それも病氣が流行する頃になつては遲いので、今頃から準備をするに限ります、今時豫防注射を避ける者もをらぬと思ひますが、自分一個人の問題ではなく公衆道德として是非チフスの豫防注射を受け、又赤痢の内服藥を服用せねばなりません、チフスの豫防注射を受ける時注意することは心臟、肝臟、腎臟、脚氣の重い人、結核患者、妊娠中の者、それに熱病患者は副作用が激しくなるから差控へます、なほかうした傳染病は住居の淸潔、ハエやネズミの撲滅、或は又外出から歸つた時、食事前の手指を洗滌、ウガヒ等が効果がありますが、追々暑氣が加はりますと食物の腐敗にも氣をつけねばなりません、京城府では來月早々から一齊に府内のチフス豫防注射を始めますが進んで受けるやうに致したいものです（京城府衞生課技師増井安治氏談）

☆兵隊さんに慰問袋（上）☆
總力の贈物を
喜ばれる娯樂用玩具

戰線の皇軍兵士達に慰問袋を缺かさずに送つてゐますでせうか、戰爭が長引きますとついおこたり勝ちになりますが慰問袋はつとめてお送り致しませう、必ずしも高價でなくとも誠意のこもつたものでしたら大變よろこばれます、各御家庭にて總力かゝりでいろいろ創意工夫をめぐらして戴きたいのです、例へば干魚一匹でもお店で買つたのよりは、お父さんが釣つて來たものを家族がそれを兵隊さんに差上げようと誠心こめつくりをつけて干したものであればよろしいのです、そしてこの慰問袋に必ず慰問狀を入れることで、慰問の手紙の入つてゐない慰問袋は價値はないと申して過言ではないでせう、そして必ず自筆で書くことで印刷物はよろこばれません兵隊さん達によろこばれる品物は娯樂用具、例へばゲームの類、知惠の輪のやうなものです、また小學生や女學生等の慰問畫、手藝品、繪葉書、雜誌は古いものでも結構ですから必ず消毒をなさることです、味付海苔、鹽豆類、蚊取線香、仁丹、メンソレータム、お菓子類、御茶、下駄、草履等です（朝鮮軍愛國部發表）

▼林明子さん陸軍病院に獻金　京城日美粧院林明子さんはこの程朝鮮廿五部隊で美人慰問演劇を行ひ大いに感謝されたが、部隊よりの自動車賃廿圓を廿六日本社を通して陸軍病院分院に獻納した

家庭メモ　卯の花コロッケ

筍のかたい部分、人參は卸し、葱は細かに刻み、櫻海老も刻んで卯の花と一緒に少量の油で炒め、卯の花を加へ鹽と醬油をふつて淡味とし小さい俵形に丸め、カレー粉を少々加へた水溶きメリケン粉に轉ばし、パン粉をまぶし、油で狐色によく揚げます　附合せには莢豌豆の鹽茹でを炒めてたつぷりあしらひませう

廿八日（水）　第一放送

朝の部

午前六・〇〇（東）ラジオ體操
六・二〇　ニュース
六・三〇（東）音樂（レコード）
六・四〇（形）朝のことば　農村に在りて想ふ　結城哀草果
七・〇〇（東）時報（城）宮城遙拜、天氣見込
七・〇一（廣）仕事と共に　初夏の瀨戸內海（錄音）
七・二五（東）正しい國語　國語の美しさ　文部省圖書監修官　各務虎夫
八・二〇（城）氣象通報
九・〇〇（東）厚生の時間　傷病軍人の方々へ（三）職場に再起して　杉原爲一
一〇・〇〇（東）幼兒の時間　童謠物語『カモメノ水兵サン』子鳩會兒童外（伴奏）東京放送管絃樂團
一〇・二〇（廣）家庭婦人の時間　なつかしい麥こがしの味ひ　安田リヨウ
一〇・四〇（東）管絃樂（レコード）管絃樂舞踊組曲『子供の遊戲』ビゼー作曲
一一・〇〇（東）國民學校放送『三年生の時間』音樂の時間　上田友龜

晝の部

正午（東）時報、歌謠、今日のお知らせ、天氣見込
午後〇・〇五（東）職場への放送（一）合奏組曲「擊兵、峠の我が家、フィンランドの森（二）獨奏、ボレロ（三）合奏國舞曲「郭公」、ロッキー山の急行列車　ナンゴハーモニカアンサンブル（獨奏並指揮）南部信藏
〇・二〇　ニュース
一・〇〇（東）家庭の時間　物語「早都百歌選」（二）澤村田之助
一・二〇（城）『調理報國』と私共の使命　松崎博子
二・〇〇（大）國民學校放送『高等科の時間』音のさまざま『乘物』　大阪理科放送研究會
二・二〇（城）氣象通報
二・二五（京城第二）家庭の時間（釜山・淸津・裡里中繼・朝鮮語）衞生メモ
二・五五（東）職場への放送、ラジオ體操
三・二〇（東）商工業の時間
三・三〇　ニュース・氣象通報（釜山・淸津）職業紹介
四・〇〇（東）國民學校放送『教師の時間』讀本朗讀講座（一）『卷の一』　田中豐太郎
四・二〇（城）京城實業野球リーグ戰實況（第二球場京城・平壤・咸興・大邱）

夜の部

六・〇〇（城）連續劇〃タン君の日記〃（二）　京城わらべ會
六・一〇（東）シンブン
六・二五　ラジオメモ　村岡花子
六・三〇（城）講演「農村の部落共同作業」農林局技師　庄田眞次郎
六・五〇（城）農家の時間
六・五五　公知事項
七・〇〇（東）時報・ニュース
七・一〇（城）軍報道の時間　戰線だより　陸軍少佐　芥川浩　朝鮮軍報道部
七・二〇（城）體驗報告　扶餘神宮御造營勤勞作業に奉仕して　京城大和塾生　白南奎
七・四〇（東）浪花節中繼―東京劇場より（一）篤籠幽靈　酒井雲（二）第二河堀　壽々木米若
九・〇〇（東）時事解説　樞軸側の攻勢積極化す　濱田常二郎
九・二〇　ニュース（城）氣象通報・天氣見込・番組豫告
一〇・〇〇（東）時報、今日のニュース

第二放送

午前六・〇〇（東）ラジオ體操（第一放送に依る）
七・〇〇　宮城遙拜（〃）
九・二〇　氣象通報
正午（東）時報、歌謠、今日のお知らせ、天氣見込
午後〇・一五　速成國語講座　金圓姬
〇・二〇　ニュース
二・二〇　氣象通報
二・二五　衞生メモ
三・三〇　ニュース、職業紹介
六・〇〇　連續劇〃タン君の日記〃　京城わらべ會
六・二〇　童話〃奇特な少女〃　鄭元燮
六・四〇　コドモの新聞
六・四五　常識講話　徐椿
七・〇〇（東）時報、ニュース、天氣見込
七・二〇　軍報道の時間　芥川浩
七・四〇　農繁期特輯講座　（譯）梨原貞愿
八・〇〇　放送小說〃愛子家の手記〃　朴仁範
八・〇〇　ピアノ獨奏（平調）　金環麟
八・二〇　民謠リレー（各局）
九・〇〇　連續講談〃寬永三馬術〃（四）　平山秋嵐
九・二〇　ニュース、氣象通報・ラジオメモ・曆
九・四〇　初歩國語講座　成秉業
一〇・〇〇（東）時報、今日のニュース

明日のきゝもの　廿九日（木）

午前一〇・〇〇（大）幼兒の時間『サルカニ合戰』（一）　若葉コドモ會
一一・〇〇（城）國民學校放送『四年の時間』お話『少年東郷平八郎』　宮崎［illegible］
午後〇・〇五（東）物語『猫』　根元淳
一・二〇（城）職場は婦人を求めてゐる　京城職業紹介所長　眞木猛
六・〇〇（大）僕等の研究日記（五月の卷）『グライダーに乘って』　大阪理科放送研究會
七・四〇（城）農村現地便り（錄音）　農會アナウンサー
八・一〇（東）童謠組曲『猫鍋、牛馬、豚』其の他　中野忠晴・外
八・四〇（東）ラジオドラマ『閣下』井上正夫（直言）山田巳之助（支配人）山口俊雄（軍大夫）山村聰（醫者）織田政雄・外

新刊紹介

▲太平洋の決戰（綠旗日本文化研究所編）本書は戰爭氣分をあふるために書いたものでは斷じてない。錯雜極まる現時局に對し、日本のもつ理想が如何に進しく實現しつつあるか、その前途に對する希望にみちた見通しと太平洋における日米對立の狀況を詳說し、殊に兩國に蟠る解け難き諸問題を取扱つて明快なる結論を與へてゐる、特に太平洋を中心とし、日本がもつ『八紘一宇の理想』は、世界史の歸結を示すものであり、世界史運行に最も重要な意義を表明、喝破し、朝鮮に住む私達の決心を促した點等は全く論駁の餘地がない。卷末に收めた『圖表』や『統計』も逃部と共に刻苦研鑽した點が窺はれ燦然と精彩を放つてゐる、故にこの書は、太平洋問題に關する限り、正にその最高位を占める『分析論文』といへよう、斯の如き意味から、國民必讀の書としてこれを推奬する（一圓廿錢、京城・初音町、綠旗聯盟）

▲蒙疆年鑑（昭和十六年版）質量共に、內地一流の年鑑に聊かの遜色もない。特に『蒙疆の特殊性』『蒙疆地域の商習慣』『郵電政策』『日用便覽』『習俗』『旅行案內』『邦人會社一覽表』『蒙疆華北人名錄』に到つては、その詳細なる點に一段と驚く。（二圓、蒙疆・張家口・興亞大街、蒙疆新聞社）

講談社の繪本　三册新發賣

お子樣方のよきお友達となつて日常生活を明るく樂しく、正しく健康にする爲に、繪本をお與へ下さい。

大東亞共榮圈の一翼南洋とはどんな所か、産物各種、珍らしい行事、珍らしい果物、變つた鳥いろいろ、動物いろいろ、めづらしい魚いろいろ、綺入りの地圖等を美しく描き、面白く見ながら南洋の知識が得られる繪本です。特別讀物『南洋面白ヱバナシ』南洋の面白い繪話各種。

明治維新の原動力となつた、吉田松陰先生の少年時代を主とし、愛國の熱情に燃ゆる行ひ、熱心なる勉學ぶり、明治の大人物の輩出せる松下村塾の樣子、門下の俊英などを、ごく解り易く描いた、日本精神の横溢せる繪本です。特別讀物『松下村塾物語』門下の俊英少年時代の物語掲載。

子供に親しみ深い動物の形態、習性、特徴などを捉へ、是を擬人化し、愉快に動き、樂しく遊ぶ樣子を、美しく科學味豐かな童畫とし、幼兒の日常生活を明るく、樂しく、元氣に正しく導くやう工夫した、ごくやさしい繪本です。特別讀物『オトギヱバナシ』繪入りのお噺五篇掲載。

發賣中の二册
海ノマモリ　世界に輝くわが海軍の活躍を始め、海の護り各種を描いた繪本です。
ヨイコノアソビ　樂しく元氣な幼兒の遊び各種を描き、日常生活を指導するやう工夫した繪本。

一册定價五十錢（各地書店にあります）
東京　大日本雄辯會講談社

パピリオ
クレーム三種（男子供も）
A普通バニシングの方に
B荒れ性の方や寒い時に
C白粉下うすくのばせば濃く、保つ●デパート有名店ニ有・●見本切手四セン
東京市麻布區本村町・伊東化學研究所
B12

結核時の榮養補給に
強力ビタミンB劑　オリザニン
三 SANKYO 共
ビタミンB缺乏は結核菌に對する抵抗力を減退せしめ、脚氣の併發となり、食慾不振、榮養障碍に陷り、結核菌の増殖が著明となり、潜伏結核の活動が始まることは臨床醫家の實證するところである。
（末・錠・液・エキス・注射液）
東京市日本橋區室町　三共株式會社
京城府大和町　朝鮮三共株式會社　001.Y.002

化膿症なら
四一療法
【適應症】急慢性淋疾　扁桃腺炎　中耳炎　蓄膿症　流行性感冒　齒槽膿漏　敗血症　肺炎　盲腸炎　丹毒　面皰　化膿性外傷　産褥熱　化膿性婦人科諸疾患等
四基＋一基ズルフォンアミド
アスタフィール
內地定價　三〇錠　三円五〇錢　六〇錠　六円
★全國有力藥局藥店にあり（滿洲を除く）★
販賣元　東京銀座　資生堂
製造元　同仁製藥株式會社

ベービー散

小兒ノ消化不良ト下痢止ニ

小兒下痢止藥には往々次硝酸蒼鉛が原料に用ひられてゐます。是を小兒が服むと確かに下痢は急に止り如何にも効いた樣に思はれますが然し急に下痢を止めると腸の中にはいつ迄も一種の毒素が殘つて此毒素の爲に體に惡影響を及ぼします。次硝酸蒼鉛は體內で分解し亞硝酸蒼鉛と云ふ有害な毒素を生じ此の爲に子供は中毒を起す事がしばしばあるので急に下痢が止るから能く効くと云ふのは全く素人考へで子供の下痢止藥として次硝酸蒼鉛を原料としたものを御使用になる事は充分注意せねばなりません。ベービー散は絶對に次硝酸蒼鉛を原料として居りません小兒科のお醫者樣が推奬する最も理想的な藥品のみを原料として調製した小兒專門の健胃整腸劑であります。

定價　包入 二十錢　包入 三十錢　包入 五十錢　十包入 壹圓

京城府南大門通二丁目　製造發賣元　株式會社　新井藥房
淸津府浦項町　株式會社　淸津新井藥房

★本品は學理に基きたる製法に二つの專賣特許權を有す
髮用植物性
毛根に活を入れるビタミンF配劑の
メデカ
ポマード
丹頂化粧品本舗・金鶴香水株式會社

夕刊 京城日報

航空施設を爆碎 敵廿三機を撃墜破

海鷲、南鄭、天水を急襲

【〇〇基地廿六日同盟】中支艦隊報道部廿八日午後七時發表＝わが海軍航空部隊は本日敵の虚を衝き南鄭（陝西省）及び天水（甘肅省）を急襲、天水に於ては敵機五機を撃墜、十八機を撃破し、南鄭に於ては地上の航空諸施設を爆碎潰滅せしめたり、南鄭は別名漢中といひ陝西省南部にあり、古くより軍事、經濟上の要地である、人口約五萬、四川、甘肅、湖北各省との交通上の要衝である、また天水は甘肅省南部にあり四川、陝西、寧夏、綏遠各地との交通の中心に當り蔣政權が西北支那の軍事上最大の要衝で軍事委員長公署を置いてゐる

【〇〇基地廿六日同盟】海鷲の中西、駒形、鈴木各部隊長の指揮する精鋭は廿六日悪天候を冒し敵西北ルートの據點に進攻、中西、駒形、兩部隊長の率ゐる〇〇機は午後一時南鄭上空に進入、地上砲火を冒し飛行場燃料庫、彈藥庫、格納庫に對し的確なる爆擊を浴びせ悉く之を爆碎、炎上せしめた、南鄭は本年一月卅一日の第一回爆擊以來今回が第一回目であるが敵の損害は極めて甚大なるものありと見られる、また鈴木部隊長の率ゐる荒鷲部隊は午後一時頃本年最初の天水爆擊を敢行、この時敵十數機は遅ればせながらも舞ひ上りわれに應戰し來つたが我が軍はうち五機に必中彈を浴びせ見事にこれを擊墜、他は恐れをなして遁走した、我が荒鷲群は更に地上すれすれの果敢なる低空飛行を行ひ、地上の十八機を完全に破壞、何れも悠々基地に歸還した

皇后陛下 大宮御所行啓

【東京電話】皇后陛下には廿九日午後一時十五分宮城御出門、大宮御所へ行啓あらせられる旨廿七日仰出された、當日皇后陛下には皇太后陛下と御對面御歡談の御のち午後二時四十五分大宮御所御出門、還御の御豫定であらせられる

敵遺屍二百五十 中條山脈掃蕩戰々果

【山西南部〇〇前線廿六日同盟】第二軍參謀長宣撫班を捕虜とした中條山系中の殘敵掃蕩中の濟水、江口、與村、百寶、池田、西陽など各部隊は敗敵の根絶に努めてゐるが廿一日より廿五日までに敵遺棄死體二百五十、捕虜六百廿五、機銃二百七十五の戰果をあげ、その他武器彈藥など多數を鹵獲した、なほ江口部隊は廿四日馬林附近で

海軍記念日に陸戰隊、靖國神社に參拜【寫眞】

南總督、政府獨關係者を招待

【東京支社電話】南朝鮮總督は盟邦ドイツとの親善提携促進のため廿七日正午東京丸ノ內華族會館にオツト、ドイツ大使、コルト參事官、グロノー空軍武官、クレツキユマー陸軍武官、折柄來朝中のドイツ經濟使節團ヴオルタートフオツス氏、フオンスキンドラー氏及び東條陸相、木村陸軍次官、武藤軍務局長、杉山參謀總長、塚田參謀次長、及川海相、澤本海軍次官、岡軍務局長、永野軍令部總長、近藤軍令部次官、松岡外相、大橋外務次官、來栖大使、東郷大使、白鳥顧問、武者小路前大使、大久保日獨文化協會長、國田日獨協會理事長等のドイツ關係者及び陸軍外務首腦者四十七氏を招待本府側から西岡企畫部長、碓井事務官、近藤秘書官等が出席、午餐を共にして歡談した

獨經濟使節團歡迎會

【東京電話】の大手柄、クレタ島近海にして戰勝に沸く盟邦ドイツの經濟使節團歡迎會が廿六日午後六時半から日獨伊親善協會の主催で赤坂山王下錦水で開かれた、同會の小笠原會長、鮎川、池尾、山地三役員の肝煎りでヴオルタート團長以下五名の使節團、それに先頃歸國した樞軸强化に格別の骨折りをしたオット大使の勞を犒ふといふ打融けた集りで一切の固苦しさを拔きにして『同轍きの日本間に胡坐をかくといふ寛ぎ方集る者オット大使、ヴオルタート團長、それに武者小路元駐獨大使、菱刈大將、李滿洲國大使、陳中華民國公使、竹下海軍大將、赤井、松井、四王天、安藤の四中將、鮎川滿業總裁、池尾日發總裁、山地、八田、今井（五）高田各貴族院議員ら卅五名、オツト大使は日本酒で萬歳を唱へたのち立上つて

私が故國に歸つて受けた印象は深いが、特に獨國民が盟邦日本の松岡外相の訪獨の際日本人に對して示した熱烈な友情と獨の絶對的な勝利を確信してゐるといふ二つの事柄は深く胸底に刻まれてゐる、日獨伊友好關係の緊密、親善のために乾杯を致しませう

と嬉しさうに頬を紅潮させて音頭をとり和氣靄々裡に樞軸外交の交流を見せて同八時半散會した

兩三日中にクレタ占領せん

獨伊、陸の精鋭續々上陸

【ベルリン廿六日同盟】獨伊陸軍部隊輸送船はギリシヤ南岸に集結して時期の來るのを待機してゐたが、獨空軍の壓倒的優勢と共に空を蔽ふ獨空軍部隊、海を壓するイタリー艦隊に護られつゝクレタ島に向ひ、廿五日より上陸を開始、斯くて海上輸送の第一部隊及び空中よりの重火器及び戰車の補給を得た獨軍は、こゝに完全な戰鬪隊形を構成、猛烈と英軍殲滅の火蓋を切つた、斯くてクレタ島攻略作戰は豫想外に早く終結に近づき恐らく二、三日中に全島占領が成就するのではないかと見られてゐる

空から戰車補給 一萬の獨航空步兵集團降下

【ロンドン特電廿六日發】イギリス官邊の發表乃至報道を綜合するにドイツ軍は廿五日多大の犠牲を拂つて第四および第五航空步兵集團の一部兵力約一萬をクレタ島に降下せしめ、且戰車をも空輸してマレミ、レチムノン、ヘラクレオンの諸地區において猛烈なる攻擊を再開し、目下獨英兩軍間に必死の戰鬪を展開中である、クレタ島攻防戰の當初レチムノン、ヘラクレオン兩地區に降下したドイツ落下傘部隊は先週末までに一應掃蕩されたので、今回再び空中部隊の降下を見、激戰を再開したものである

【ロンドン廿六日同盟】クレタ島の戰況は次第にドイツ軍に有利に展開しつゝあるが、廿六日朝確なる筋への報道によればドイツ空軍はマレミ飛行場周邊において英空挺部隊との間に激戰を續けてゐる落下傘部隊に多數の戰車を補給し成功したといはれる

艦船五十九隻 三億五千萬ドル 大統領豫算案に署名

【ワシントン廿六日同盟】ルーズヴエルト大統領は廿六日海軍補助艦船五十九隻の購入並に建設に要する三億五千萬弗の海軍追加豫算案に署名した

米國百萬名を徴兵登錄 大統領令公布

【ワシントン廿六日同盟】ルーズヴエルト大統領は廿六日第二回徴兵登錄施行に關し次の如き大統領令を公布した

有年十月十五日の第一回徴兵登錄施行後において滿廿一歳に達したる男子に對し來る七月一日附を以つて徴兵登錄を施行する

この登錄令の適用を受ける者は米本國のみならず、ハワイ、プエルトリコ、アラスカなどの所屬領在住米國人並に外國人男子で總數約百萬に上る見込である

紐育市長訪英か

【ロンドン廿六日同盟】信ずべき筋の情報によればモリソン内相兼治安相はニユーヨーク市市長、米加共同防衛委員會米側首席代表及び米市民防衛局長の要職を兼任するラガーデイヤ氏に訪英を要請しラガーデイヤ氏は右招請に應じて旅行日取を決定中といはれる

アメリカ陸軍續々商船購入

【ニユーヨーク廿六日同盟】國際危局に備へアメリカ陸軍は續々商船を購入、輸送船に改裝してゐるが確聞するに最近エキスポートライン汽船リスボン、ニユーヨーク間を往復してゐるキユーベメール、シボニー號（六、九三八噸）も廿六日陸軍當局に買收された模様である、なほ現在までにアメリカ陸軍の購入した商船は十二隻十三萬八千トンである

レーダー聲明 米に重大波紋

【ワシントン廿六日同盟】米國のレーダードイツ提督の大西洋護送船團は戰爭行爲となす言明は全世界に重大波紋を投じ、殊にこの聲明が米國を對象としてなされたものと解されるだけに、米國朝野は異常な關心を示してゐるが、ハル國務長官は廿六日の新聞記者會見において「これは恫喝である」と左の如く語つた

レーダー提督の聲明は一種の恫喝であり、米國及び米洲諸國の國防に對する眞劍な努力を阻止せんとするものである、而してその裏にドイツは世界の公海及び他の大陸を支配せんと欲してゐるのである、レーダー聲明はドイツの世界制覇計畫と不可分的關係を有するものだ

又アンリー大統領秘書はレーダー提督の聲明を非難し、これは明かにルーズヴエルト大統領の爐邊談話を牽制する意圖に基づくものだと述べてゐる

ビルマ南端に空軍基地完成

【バンコク廿七日同盟】泰字紙の報道によればビルマ防備に狂奔しつゝある英國では今回更に南部泰ラノンの對岸ビクトリヤポイントに最近新式飛行場基地が完成されたといはれる

英艦と激戰展開 獨ビスマルク號出現

【ベルリン廿六日同盟】ドイツ軍司令部發表＝さきにイギリス巡洋戰艦フツド號を擊沈した主力艦ビスマルク號が廿六日午後九時以來再び大西洋上でイギリス艦隊と遭遇、激戰中なる旨發表した

獨空軍、英廿一隻を擊沈

【ベルリン特電廿六日發】ドイツ軍司令部發表＝獨空軍は廿日以來クレタ島攻略戰においてイギリス巡洋艦七隻、驅逐艦八隻、潛水艦一隻、快速艇五隻、合計廿一隻を擊沈した外、イギリス主力艦一隻、巡洋艦及び驅逐艦十數隻を大破し、イギリス海軍の戰鬪力を著しく減殺した

佛屬領占據せば理由を示せ ラヴァル氏語る

【パリ廿六日同盟】ラヴァル前ヴイシー政府副首相は廿六日國際記者團と會見、目下の米佛關係に關し次の如く語つた

獨佛休戰條約の成立以來、米佛關係においては米國の誤解が絶えざるかの感がある、フランスの重要關心事はその本國並に屬領の統一保持にある、米國はフランスの交戰中何等の援助も與へなかつたが、UP通信社の報道によれば米國政府は佛領西印度諸島及び北アフリカ、ダカール占據の計畫を有するかの如くであるが、斯る行動に出づる爲にはその理由と根據を明かにせねばならない、現在の米佛間の緊張は重大なる誤解に基くものであり、米國大統領がヒトラー總統、ペタン首相の會見に批判を加へたことを遺憾とする、フランスの對獨協力の根本方針はヒトラー總統とペタン元帥の會談によつて決つたのである、自分がこの會談の結果を希望し且つ實現を信じた平和とは正義の平和であり、新歐洲建設に忠實に協力せしむる平和である、かかる平和こそ對獨協力の目的とするところであつた、この際自分は米國民に對して率直に次の言葉を呈する、米國がフランスの悲慘に乗じ突込んでその遺族の悲劇の旗を涙落とさんとするならば、フランスの三色旗を涙落とするといふことは出來ない、近き將來においてフランスは世界新秩序と歐洲新秩序との媒介となるであらう、而しフランスがこれを成し得るのは只ドイツとの協力によつて始めて出來ることである

カネヤ西方にドイツ軍突入す 新西蘭軍と激戰展開

【カイロ廿六日同盟】英中東軍司令部發表＝クレタ島攻防の戰鬪は新たな增強部隊の落下傘部隊を得て、空軍の猛烈なる爆擊援護下にカネヤ西方地區の我が軍に猛烈な攻擊を開始した、敵軍は我が軍の勇敢な防備により甚大な損害を受けたが、遂に我が軍戰線に突入した、ニユージーランド軍は反擊に出て目下熾烈なる戰鬪がなほ續行中である

英機、獨艦を爆擊

【ロンドン廿六日同盟】英海軍は去る廿四日グリーンランド沖で英艦フツド號を擊沈した獨艦ビスマルク號の行方を搜索中であつたが、英海軍機は廿六日北大西洋の某所において獨艦を發見、これに直擊彈を浴びせた旨發表した

“我ら戰はず” 徴兵制に愛蘭首相強硬反對

【ダブリン廿六日同盟】デ・ヴアレラ・エール首相は廿六日議會で英國政府がアイルランド北六州に徴兵令を施行することに關し左の如く强硬反對を表明した

イギリス政府の今回の決定は人民の意思に反するものであり、人類の基本的權利に對する重大なる侵害である、英國政府は曾て一九一八年の際に徴兵令を施行せんとしたが、ロンドン政府が徴兵令を施行せんと欲すればイングランド人とアイルランド人とは再び不幸な過去の關係に戻されることにならう

新聞統制一應完了

青少年勞務者、三百名内地へ 局長定例會議

總督府の定例局長會議は廿七日海軍記念式典終了後、午前九時より第三會議室において開催、大野政務總監臨席のもとに出席局部長よりそれぞれ左記所管事項の報告があり同十一時終了した

上瀧內務局長　熟練工養成を主眼とする半島青少年工勞務者を內地主要工場に派遣するため、かねて十四歳から廿歳までの若者を募集中であつたが應募者は非常に多くこのうちから三百名を選拔して近く內地工場に派遣することになつた

三橋警務局長　一道一社主義に基く新聞統制は既定方針通り進捗し慶北では廿七日附を以て大邱日々新聞の廢刊をみ、全北、慶南はそれぞれ六月一日より實施をみる豫定で忠北を除いて殆んど各道の新聞統制はこれによつて一應完了した譯である、とて新聞統制の經過について報告また先日平南北兩道を視察、特に平壤の防空訓練狀況、平南北兩道における工業地帶の視察狀況について說明報告があつた

穗積殖產局長　釜山高等水產學校は田中校長以下敎授陣容を整へ五月十五日から開校の運びになつた

諏訪外事部長　先般の在滿半島人敎育狀況視察の概況について報告

松澤專賣局長　鹽田における採鹽最盛期に際し先般現地視察を行つたが、大體において天候も順調であり豫定通りの採鹽量を得る見込みである

山田遞信局長　來月のボーナス期を控へ國債一百六十萬圓、貯蓄債券七十萬圓、報國債券八十萬圓の割當があり、これが消化について一段の努力を必要とするとて貯蓄運動の一層昂揚について要望

眞崎學務局長　各道學務課長會議は來る廿九日から三日間、農學校長會議を來月二、三、四の三日間、專門學校長會議を來月十二、十三の兩日開催する

水田財務局長　各道財務課長會議を廿八、廿九の二日間、また稅關長會議を卅、卅一の兩日それぞれ開催する

最後に大野總監より先般、小鹿島更生園記念式典に參列したが途中大田、金泉、三千浦、麗水方面の視察所感について說明があつた

畑大將に敬意 南京の英米佛三國總領事

【南京廿六日同盟】在南京のピットマン英、グクストン米、サラドフランスの三總領事は廿四日總司令部に畑總司令官を訪問、敬意を表して辭去した、なほ南京における列國總領事の總司令官訪問はこれが最初である

定例閣議

【東京電話】廿七日の定例閣議は午前十時半より首相官邸に開かれ鈴木企畫院總裁の科學技術新體制確立要綱について詳細なる說明あり、これに對して陸海その他から質問があり各閣僚の意見開陳があつて正式決定、ついで各種法律案等を附議した

わが軍使節團伊各地を視察

【ローマ廿六日同盟】山下中將を團長とする日本軍事使節團一行中の第一班は廿五日イタリー各地の視察旅行に出たが、殘りの第二班も廿六日朝ローマ發、ナポリに向つた、同地で有名なカゼルタ飛行學校を見學しさらにタラントに赴くが一行全部のローマ歸着は六月十五日頃の豫定である

誠實な申告に俟つ

勞働技術統計調査施行規則公布 信原國勢調査課長談

戰時下の勞務動員計畫の基本資料を蒐集すると共に賃金統制の計畫運用に必要な統計作成のため總督府では既報の如く、來る八月十日を期し全鮮一齊に勞働技術統計調査を實施することゝなり、廿八日附總督府令第百四十七號を以てこれが施行規則の公布をみたが、右について信原國勢調査課長は次の如く語つた

信原國勢調査課長

信原課長談

五月廿八日附總督府令第百四十七號を以つて勞働技術統計調査施行規則が公布せられ、來る八月十日を期して一齊に我半島における最初の勞働技術統計調査が實施されることになりました、本調査は戰時下における勞務動員計畫の基礎資料を蒐集すると共に賃金統制の計畫運用に必要な統計を作成するのが主たる目的でありまして特に兵站基地としての半島の生產擴充計畫上極めて重要なる調査であります、而して本調査は昭和十六年八月十日現在を以て全鮮一齊に調査を行ふのでありますが、調査を行ふこととなつたのは次の事業主であります

一、常時五人以上の勞働者を使用し、又は五人以上の勞働者を使用する設備を有する工業事業主及び鑛業事業主

二、常時五十人以上の勞務者を使用する土木建築事業主、勞務者及び技術者

三、調査期日に五人以上の勞働者を使用する運輸事業の事業主

四、勞務者十人以上を使用する事務所商店の事業主、勞務者及び技術者

而して其の調査事項は事業主に就いては事業體の名、事業の種類、勞務者現在數、一箇年の勞務者數及び一箇月の勞務者賃金支拂總額の六項目に亘り、勞務者に就いては氏名、男女の別、出生の年月日、職名、職種、賃金、就業時間及び民籍の八項目に亘り、技術者に就いては氏名、男女の別、出生の年月日、現技術者、元技術者又は技術能力者の別、職名及び敎育の六項目に亘り調査を行ふのであります、而して調査は府邑面長が管掌して大體各事業場毎に勞働技術統計調査員及び副調査員を置き實査に當らしめることになつて居るのであります、以上は本調査の概要でありますが今回調査の成否は一に被調査者の誠實なる申告に負ふ處が大なるのでありますが、又調査員及び副調査員を初め關係各方面の正しき理解と支援に俟つところが多大であることを信ずるのであります、關係官民に於かれては本調査の重要性に思を致されまして有終の美を收めしめる樣格段の御協力を御願ひする次第であります

增米督勵事項協議 廿日聯盟農林部理事會

國民總力聯盟では增米運動督勵のため近く全鮮的に聯盟農林部理事會を開催し增米督勵實施事項を協議することになつたが、これがため聯盟では來る卅日午後一時半より北米倉町の聯盟事務局會議室に聯盟農林部理事會議を開き當面の增米督勵事項その他について懇談を行ふことになつた、しかし懇談事項は次の如く、西北鮮は六月五日より同十五日まで、中南鮮は六月十日より同廿日まで、それぞれ現地督勵を行ふ

一、指導部落の活動狀況　二、苗代狀況　三、麥の施肥狀況　四、麥の作付狀況　五、畑作の作付狀況　六、自給肥料及び堆肥の作成　七、八、小作料　九、其他

時の錄音

第三十六回の海軍記念日を迎ふ、聖將東郷元帥を偲び、先人の偉業を偲ぶ。

×

當時の我海軍將兵の必死の敢鬪、不屈の精神を、いまわれ等の心肝に銘記せよ。

×

明治三十六年、光輝ある我海軍は日夜訓練に精進しつゝ不動の態勢にある。

×

太平洋に驚く我海軍の威容は嚴、國民の信賴はまた全幅、一億一心、銃後の護りにつけ。

×

全鮮勤勞報國隊の海軍機、橘花機獻納あり。

×

平南の山奧から五千四百の獻金機獻納あり。この赤誠にみよ。

訂正

廿七日附本紙朝刊一面所載の海軍記念日に關する及川海相の『祝辭』中の誤りにつき訂正します

一人一

◇野田豐氏（野田經濟研究所長）廿七日『あかつき』で入城、三四日天眞樓に滯在の豫定

◇北村總督府防務課長　廿七日忠南へ出張、卅日歸任の豫定

◇杉山茂一氏（京城府總務部長）新任挨拶のため廿七日來社

◇岸總督府農政課長　東京出張中のところ廿七日『あかつき』で歸任

總督府辭令（廿六日附）

▲忠南產業技手白月昇任產業技師▲忠南產業技師（七等待遇）補忠南衛生技師▲公立高女敎諭兼公立高等學校敎諭（平壤高女平壤商業）赤木久米男▲免本官專任公立實業學校敎諭▲本府敎諭補平壤公立工業學校敎諭▲敍高等官六等▲同大竹本府鐵道局副參事松本清▲同藤原良輔▲本府專賣局副事務官金岡君▲本府技師（咸南）松丸誠三▲公立實業學校敎諭（仁川商業）信原猛夫依願免本官

司法長官會同第二日

【東京電話】司法長官會同第二日は廿七日午前九時より司法省會議室に於て開會、本省側柳川法相、三宅次官以下各局部長、會同員、長島大審院長、岩村檢事總長以下各控訴院長、檢事長其他外地よりの參列員等出席、柳川法相の訓示あつて三宅次官より注意事項、又、各局部長より指示事項の說明を行ひ正午前の會同を終了、午後首相官邸に參集、近衛首相の訓示があつて首相招待午餐會に出席した

トルコに强震襲ふ

【イスタンブール廿六日同盟】廿四、五兩日に亘り西アナトリア地方のデニスリ（アンカラ西南約四百キロ）及びチグラ（デニスリ西南約百キロ）地方は數回に亘つて强震に襲はれたが、このため家屋の十分の一は破壞し、破壞家屋の四分の一は使用不可能となつた、地震は廿六日に至るも繼續してをり、住民は不安に襲はれてゐる

英パレスチナの佛領事館に退去要求

【ベイルート廿六日同盟】英國政府はさきにフランス政府が行つた在シリヤ英國領事館の退去要求の報復手段として廿六日エルサレム、ヂャツファ及びハイファ等パレスチナ各地のフランス領事館員に對し四日間以內にパレスチナを退去するやう要求した

艦隊司令官の權限擴張要請 ノックス海相

【ワシントン廿六日同盟】緊迫化する大西洋の情勢に鑑みノックス海軍長官は廿六日議會に對し艦隊司令官の權限擴張案の通過を要請した、これは艦隊司令官が米領海において防衛のため必要と考へる場合は如何なる手段をも採り得る權限を艦隊司令官に附與せんとするものである

現行法規に從へば艦隊行動に關する指揮權は總べて海軍長官及び作戰部長が掌握してゐるから改正法案は艦隊司令官に對し非常に廣範な權限を與へることゝなる譯である

三國志 【512】

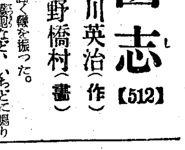

吉川英治作　矢野橋村畫

（出廬の巻）

霹靂車（二）

この日、馬煙りは天を蔽ひ、兩軍の旗鼓は地を埋めた。何やら燦々と暗星の飛ぶやうな光りを濛々のうちに見るのみだつた。

午。陽は正に高し。

折から、三通の金鼓が、袁紹の陣地からながれた。

見れば、大將袁紹が、門旗をひらいて馬をすゝめて來る。黃金の盔に錦袍銀帶を締び、春蘭と呼ぶ駿馬の名駿に螺鈿の鞍をおき、さすがに河北第一の名門たる風采堂々たるものを示しながら、

『曹操に一言申さん』

と、陣頭に出た。

西軍の陣營からは、許褚、張遼、徐晃、李典、樂進、于禁などの諸大將をつらねて、あだかも人馬の長城を形成してゐる。——その眞ん中をぱつと開いて、

『曹操これにあり、めづらしや河北の袁紹なるか』

と、乘り出して來たもの、いふまでもなく、いま天下の動向この人より起ると視られてゐる曹操である。

曹操はまづ云つた。

『余、さきに、天子に奏して、汝を冀北大將軍に封じ、よく河北の治安を申しつけあるに、みづから叛亂の兵をうごかすは、抑、何事か』

彼が敵に與へる宣言はいつもこの筆法である。袁紹は當然、面を朱に怒つた。

『ひかへろ曹操。天子のみことのりを私して、濫りに朝威をかさに振舞ふもの、すなはち朝室の賊、天下のゆるさざる逆臣である。われ、いやしくも漢朝四代、朝室第一の重臣たり。天に代つて汝がごとき逆賊を討たでやあるべき。また是、萬民の望む總意である』

宣詞の上では、誰が聞いても、袁紹のはうが勝れてゐる。だから曹操はすぐ、

『問答無用』

と、駒を返して、

『——張遼、出でよ』

と、高く鞭を振つた。發音、鑼鼓など、いちどに鳴りとゞろく。飛箭のあひだに、

『見參！』

と、張遼は驅けすゝんで來て、袁紹へ迫らうとしたが、袁紹のうしろから突として、

『匹夫め』

と、叱りながら、河北の勇將張郃がをどり出して、敢然、戟を交へた。

一者、火をちらして斷鬪すること五十餘合、それでも勝負がつかない。

曹操は、遠くにあつて、驚きの目をみはりながら、

『抑、あの化物は何だ？』

と、つぶやいた。

若侍へてゐた許褚は、こらへかねて大薙刀を舞はし、猛然突進して行つた。河北軍からは、それと見て、

『われ高覽あるを知らずや』

と、槍をひねつて向つて來る。

——その時、將台の上に立つて軍の大勢をながめてゐた袁紹方の宿將審配は、いま曹軍の陣から、約三千づつ二手にわかれて、味方の側面から挾擊して來るのを見て、

『それつ、合圖を』

と、軍配も折れよと振つた。

かゝる事もあらうかと、かねて隱しておいた弩弓隊や强弓隊の埋伏の計が、果然、圖に中つたのである。

天地も裂くるばかりな轟音となつて、矢石鐵丸は雨あられと敵の出足へ浴せかゝつた。側面攻擊に出た曹軍の夏侯惇、曹洪の兩大將は急に軍を轉回するいとまもなく散々に射ちなされて潰亂また潰亂の態を呈した。

『いまぞ。追ひくづせ』

袁紹は勝つた。まさにこの日の戰ひは河北軍の大捷であり、それにひきかへ曹操の軍は官渡の流れを渡つて、悲壯なる退陣をするうちに、日ははや暮れてゐたのである。

總督府中央試驗所御指導
新體制下に於ける
朝鮮漆器工藝品展
主催 京城漆器工業組合
後援 京城府 京城商工會議所 朝鮮輸出工藝協會
二十八日より六月一日まで 於四階
總力で築け明るい新東亞
京城 三越

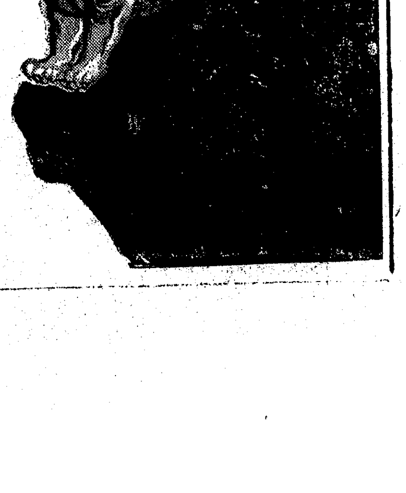

心臟の强化！
長壽延命の原動力
息切れ、動悸を治し
體力、抗病力を增す
特種動物ホルモンの藥効

長　生きする人の特徴は、脈膊の打方が實にシツカリしてゐることです。心臟が丈夫であれば、肺や胃も十分に働けるので、病氣に敗けず老衰もせず元氣一杯で長壽を保つのであります。健康に自信が持てず、いつも不安な氣持で短命は免かれません。まことに心臟を丈夫にすることは、健康と長壽の原動力であります。ところで、

心　臟の弱い人や芯の疲れた人に効目がよいので昔から定評のあるのは、特種動物のホルモンであります。中でも心臟强化皇漢藥として評判の「救心」は印籠藥で有名な麝香、犀角、熊膽、牛黃等の動物ホルモンで作られて居るので、最近のホルモン醫學の發達と共に彌々評判が高まつて居ります。

救　心はホルモン質の特長としてスグ體內に吸收され、內臟病患部へ速かに作用して心臟や胸を丈夫にし、全身の生活機能に力をつけ食慾をすゝめ、單なる一時押への効き方でなく、病弱の方も身體の芯から力がつき元氣になるので、體驗者の方々から非常に喜ばれて居ります。

動悸、息切れは治まり
脈も普通で胸が輕くなる

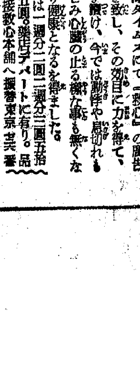

北海道豐平町月寒製藥　三屋格一郎樣四八歳
（前略）北海タイムスにて『救心』の廣告を見て試藥を致し、その効目に力を得て、引續き服用を續け、今では動悸や息切れもせず胸の苦しみ心臟の止る樣な事も無くなり、この通り健康となるを得ました

『救心』藥價は一週分一圓　二週分二圓　三週分三圓五拾錢、藥店デパートに有り。品切の節は直接救心本舖へ振替東京

特種動物精膽藥「救心」のキヽメある症狀
●心臟の病で苦しむ人
●肋膜や肺のよくない人
●胃弱で食慾の進まぬ人
●心臟弱く動悸や息切の人
●胸が弱く熱やセキの出る人
●盗汗で夜分ね苦しい人
●神經痛で手足の痛む人
●心臟脚氣で苦しむ人

朝 夕 一 粒

目下「心臟の手當と食養生」の本を、ハガキでお申込みの方へ無代で進呈致します

發賣元 救心本舖

兜の緒を締めよ
聖域で記念日の誓ひ

國民總力朝鮮、京畿道、京城府三聯盟主催の第卅六回海軍記念日記念式典は、廿八日午前八時から朝鮮神宮奉賛殿前廣場において大野總監、中村朝鮮軍司令官、鈴川京畿道知事、川岸事務總長、矢野京城府尹以下、在城陸海軍人、國婦、愛婦及び京城府内各愛國班員ら約五千名

列席 して聖域の清掃にひたりながら盛大に擧行された

式は先づ修祓のち颯爽の中に國旗を掲揚して國民儀禮を行ひ參列者一同を代表して大野副總監が玉串をとり神宮大前に進んで奉奠、今日の記念日に當つて"戰ひはこれからだ"の決意を固め、海國日本の責任感を各人の胸に心強く刻みつけた『日本海々戰大捷に際し賜りたる勅語』を大野副總監が奉讀、これに對して『東郷長官奉答文』を山田海軍武官府朝鮮本部副長が

朗讀 して國民の感激深く沸る日本海々戰の感激を呼び覺ず、この頃、愼勵宮社の祝賀飛行が會場の上空に翼を輝かせ、學生部隊のひき締めらぬ涙が拜殿前を埋める、式は更に『聯合艦隊解散の辭』に移り"勝つて兜の緒を締よ"と緊張の一聲が朗讀する黒木海軍大佐の口から洩れる、矢野京城府尹の式辭、鈴川道知事の先唱で皇國臣民の誓詞を力強く齊唱し、中村朝鮮軍司令官、川岸事務總長の發聲でそれぞれ萬歲を三唱、聖壽の萬歲を高らかに齊唱して嚴肅なる海軍記念日を祝福し、同四十分式を閉ぢた【寫眞＝海軍記念日記念式典】

彌・勳・の・軍・艦・旗

【仁川電話】仁川西公園の丘高く朝靄とびるがへる軍艦旗、このマストこそぐる三十七年の昔、仁川警備のため仁川港に碇泊し、日露海戰の火蓋を切つた明治卅七年二月九日の仁川沖海戰において露艦ワリヤーク、コレーツの二艦を撃沈した殊勲を持つ千代田艦のマストである、大正年代千代田艦が廢艦になるや、仁川に由緒の深いこの記念マストを讓り受けて昭和五年地元有志の手によつて建設されたものである、由來十一年間、二月九日の仁川海戰記念日、五月二十七日の海軍記念日にはマスト上高く軍艦旗が揚げられ府民にぐる日露海戰を偲ばせ堂々海軍の威容を示してきたものである【寫眞＝千代田艦マストに飜る軍艦旗】

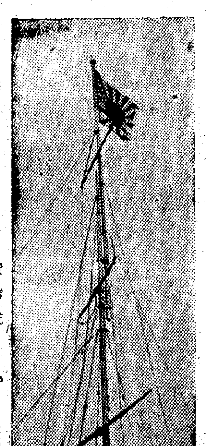

＝千代田艦マストに飜る軍艦旗＝

父は大男だつた
遺兒の問題か…まづ意志の強い兒を！
軍神を語る杉野中佐

日露の役に華といはれる旅順閉塞の際戰に軍神廣瀨中佐とゝもに護國の鬼と散つた杉野兵曹長——星霜いく度かを經てこゝに卅六回の海軍記念日を迎へ街と村は海軍色一色に塗り潰されたけふ奇しくも兵曹長の遺兒（長男）杉野修一中佐がひよつこり京城に現れた、軍神父の遺志を繼いで七生報國の誓ひのもとに皇國海軍の第一線に起つて三軍を叱咤する修將を訪ね在りし日の父兵曹長の俤を訊ふ【寫眞＝東京神田にある軍神杉野兵曹長の銅像と語る遺兒杉野中佐】

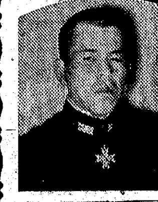

『明治卅七年一月のことだから僕はまだ八歳だつたね、日露の風雲が切迫すると父の艦隊は横須賀から佐世保に廻された、いつ出動するか分らんといふので僕達三人の兄弟は、八歳の僕を頭に五歳、三歳の男ばかり三人だが母につれられて父上に逢ひに行つた、廿一日だつたと思ふが大命が下つた、それまで父と一緒にゐた譯だね、亡くなつた艦隊が來たのは多分朝だつたと思ふが霧が深かつたやうに思つてゐる、もつと詳しく話せつてかい、何しろ八ツの時だからね、ぼんやりした記憶だけで無理に話すと芝居になつて了ふではないか』

と柔かな笑ひを浮べて口をつぐんだ、眼が光つてゐる

『後から聞いた話なんだが父はその時閉塞の端を

指揮 してゐたらしい、閉塞の命令が下つたのでその狀況を視察するため船底部に降りて行つたのだ、そこを魚雷にやられたらしいのだが、艦の沈んだ位置ははつきり分つてゐるが勿論死骸は上らなかつた、それだけだ、海軍はさういふものだよ』

中佐はまたちらり微笑した

『父上は僕よりも身體が大きかつたらしい、大きな身體で當時の僕達を可愛がつてくれたのを覺えてゐる

尺八 が好きだつたかな、あんまり覺えんよ、海軍の家庭は四六時中出てゐるから父上とも逢ふ機會が餘りなかつた譯だ、母上は廿八歳だつたが八ツの僕を頭に三人の子供をかゝへて後家になつた譯だ、泣いたのを覺えてゐないから豪傑だつたかもしれない、軍人の家內だからね、廣瀨中佐殿は獨身だつたから今は兄さんのお家庭とお交際してゐる、おつきあいではないな、お伺ひしてゐる譯だ、現在の遺兒たちに何か云へつてか、いやいや、皆んな覺悟しとられるよ、そんなことを云へば却つて潛越だ』

と軍神の遺兒はちよつと謙遜を洩らせてから

『意志の強い兒をつくることだね、片親になるとどうしても感情的になるからね、親は

名譽 の戰死をしても何も子供が偉いわけではないんだから、感情に走らない意志の兒をつくることが遺家族としては何より必要だと僕は思つてゐるんだ』

と語つたが、その言葉も思ひ出めいたものではなく自分の兒を育てる者の樣な響きだつた、この日京城武官府で中佐は黒木武官に五錢や十錢白銅貨で五圓の獻金をした、これは惠南浦城部落川敬國民學校生徒五年生以上百名が「われらの軍神杉野兵曹長」の御靈前に供へて下さいと中佐にはなむけしたものを、私すべきではないと武官府に獻金したものである

ツカダニのワイシャツ

喜びの海軍府へ
"赤誠"殺到！
獻金係も轉手古舞ひ

榮光の陽に輝くけふ晴れの京城海軍武官府には無敵海軍の勳を讃へて大きな國旗が交叉され、南山の綠を背景にはたはたと飜つてゐる、審日止しい庭內の白砂、拭清められた武官室には五彩の花瓶が華やかな虹を生んでけふの喜びを象徵してゐるやうだ、朝八時過ぎといふにもう黒木大佐、霜田少佐が早くも正裝の胸に勳を輝かして登廳すれば、八時四十分高橋朝鮮軍參謀がいの一番に陸軍を

代表 して今日のお喜びを告げに現れた、陸軍と海軍を代表する兩者は敬禮に頭を垂れ合ふ、挨拶が濟むと兩代表は人を避け大部屋に退けて杯を擧げながら何事かを語し合つた、その內にも國民の赤誠を示す獻金がぞくぞくと續く、霜田少佐は事務室の人達を指揮して獻金隊に備へて轉手古舞ひ、八時五十分軍神杉野兵曹長の

遺兒 杉野中佐が現れる

やアやア黒木大佐が出て行き今日の忙しいスケジュールを繰へながら洋服についてゐる暇を取つてやる、戰闘機をと五萬圓の活動屋さんの獻金隊がどやどやと流れ込む、花柳界の五日會の綺麗どころが『ほんの水引だけですの』と會費を節約した五十圓を置いてゆく、藥屋りとぞ來なかつたがビールの大箱が『どうぞ御祝杯下さいませ』と南大門五丁目中川組から屆けられる、京城中學院の生徒が一錢づつ

貯金 した二十六圓一錢が還暦けに差し出され、軍工業方面では社長から小使までの全從業員の一日分の給料だといつて朝鮮自動車工業が五百圓を獻金すれば、敗けるものかと湯淺商店ゴム部が毎日つゞけてゐる五圓貯金を持つて來る、交代に毎日武官府に日參してその中に愛國精神をくみ取らせようとするのだ、九時過ぎると武官室は街頭運動に移り次々とつく識徒のため唯一人武官室にゐなくなつた、けふの獻金その他のものは【寫眞＝けふ喜びの獻金】

一、千圓、黄金町二ノ一九九中西九一郎
一、十一圓、永登浦町天理教大教會
一、五十圓、愛國婦人會町分會
一、百圓、明治町二丁目旭松梅次郎
一、百圓、愛婦朝鮮本部
一、十一圓、初音町十六內藤外次郎
一、三十圓、黃金町三ノ四一林田清

制服の處女ら獻金

彰徳家庭女學校では全校職員生徒六百五十名が昭和十一年九月來毎週一回梅干辨當の會食で節約貯金した零心貯金から百圓を海軍記念日の廿七日有島校長と生徒代表吸取多靜さん、中原みどりさん、三輪学子さんが本社を訪れて海軍省へ獻金の手續きをとつた

赤誠の海軍機
『洋服業者』から五萬圓獻納

全鮮洋服商工業者四千三百名が打つて一丸とした同商工組合員の海軍獻納機は廿七日午前九時海の記念日に當り代表鈴木文次郎氏外八名が京城海軍武官府を訪れ各方面から祝辭や獻納に來訪者殺到の、けふを晴れの武官室で行はれ五萬圓の獻納手續きを終りました

お斷り 記事輻輳につき日本海々戰の座談會は本日休載致します

廿七日朝の氣象概況

低氣壓は日本海中部附近にあり、鮮内氣壓配置は不安定である、高氣壓はオホツク海に七七〇粍を示し支那附近の上に七六〇粍、內地も氣壓が稍高い、半島は曇勝で北東部には降雨あり、北東鮮は雨、滿洲は曇天、南鮮は晴、半島の氣溫は南岸で十三度內外、北東岸は五度內外で東岸は例年に比し三度內外低い

京城地方【今晩、明日】晴れたり曇つたり【昨日】最高氣溫二三度八分、最低氣溫一二度六分、正午二十一度二分

仁川地方【今晩】南西の風晴一時曇【明日】南西の風晴一時曇

仲よしに榮冠
初入選の第二高女生

第二部の出品數八百六十三點から嚴選の結果百五十點だけ入選した鮮展第二部のうち第二高女の生徒が二人仲よく初入選の榮冠を射止めた、初入選の第二高女五年秋葉萬壽子さん、四年藤原馨子さんを同校に訪びを報じて感想を訊けば、二少女とも明るく微笑みながら語つた"標本"と題する靜つた角度を狙つた藤原さんは

今度の入選はみんな圖畫の山田先生にお教へを受けたもので、本當に先生には何とお禮を云つていゝか判らないくらゐです、わたしの繪は理科の標本を描いたもので鳥と貝殼と蝶を感覺的にうつし出さうと隨分努力しました、繪は小さい頃から好きで女學校に這入つてからずつと畫いてゐます、油繪をはじめたのは去年の十月でしたが、最初の作品が入選するなんて信じられないやうな氣がします

と嬉かんだが、お父さんの北鮮製紙工場の藤原皇二氏は"嬰や"でかした"と鼻高々"パンと靜物"で入選した秋葉萬壽子さんは"一代用食から思ひついたのぢやないんです"と輕く面喰きして

靜物から初めるのが一番いゝと敎へられて描いたのですけど餘りおいしさうに描けないので殘念に思つてゐましたでも入選してこんな嬉しいことはありません、あたしは去年の八月からです、油繪では一年生ですからこれからも懸命に努力したいと思ひます

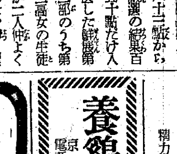

眞摯な力作
第廿回鮮展入選發表

第二十回鮮展の審査は廿四、五、六の三日間に亘つて四審査員の慎重な審査によつて廿七日午前十一時各部の入選者が發表されたが第一部東洋畫は八十四名百四十七點の出品に對し五十三名五十四點が入選し初入選は五分の一強に當る十名であつた、第二部西洋畫は數の上からは非常な盛況といふべきで四百九十八名八百六十三點の出品に對して入選は百四十七名百五十點で初入選者は全體の三分の一以上を占める五十三名により新人の躍進ぶりが示され第二十回展らしく美術に關する關心が昂まつてゐることを物語つてゐる

第三部彫塑は出品も十五名二十點で少なかつた割に優秀なものが揃つてゐるためか入選は九名十一點で初入選は府內明道國民學校訓導の崔氏一人だけ、同じく第三部工藝は百十七名、百五十五點の出品者數十三名七十一點が選ばれ初入選は廿九名である、今年の鮮展は例年のやうに除外例に出品してゐる學生などの作品が影を潜めて美術によつて身を立てようとする人々の作品が多く光榮の選に入つてゐて、年少入選者は極く僅かであつた

また全體を通しての作品傾向は特筆する程の新しいものは見當らぬが全體からみて、東洋畫に『漁撈夫』『工場所見』などが見られ生産力擴充の半面が畫によつて表現されたといへばいへる、西洋畫でも模型飛行機を扱つて空に對するあこがれを示してゐるのが二點ばかり見えた、第三部ではこれといつて事變色らしいものは目立つてゐないが、贅澤排除の風がしみ出してゐることは流石に爭はれぬところである、なほ無鑑査出品は各部を通して四十名四十九點である

第一部（○印は初入選）

秋の竹林 東虎○、山寺 李殷英、果後 李奇峒、晴林 崔亨淳○、アッコーディオン 安錫○、秋 李奉遠、[illegible] 李象範、春日金永基、峠の秋 土肥實、漁撈夫 赤瀬修一郎、初夏 瀧本三郎、雨霽り 田中千鶴子、晩春 瀧石老原幸子、閑庭 徳永承榮○、[illegible] 七面鳥 李徳萬、長鼓 金殷鎬、群鷄 尹錫○、婦人 鳥木白一秀○、雅來紅 太田政信、棕梠 松岡重鎭、夏日 李八燦、春裝 鄭鎭、晩春 古谷鋼介、新樹 林頂、閑庭 [illegible]、花中 西澤久枝、若楓 五井園子、町の一隅 三川巌邦、溪流 申明澤○、花鳥 浦田梅子、暖日 竹田元、鶏 [illegible]、綠陰 [illegible]、好日 宇野逸翼、雨霽 沈殷澤、洒和 李頭湖、劍道 中野春子、敎會堂のある風景 [illegible]、山寺 [illegible]、靑い [illegible]、少女 長原仁子、端午 江口千壽子、晩秋（外一點）李寶玉、村路 [illegible]、姬、鶏 [illegible]、色紙 [illegible]、子守 [illegible]、春粧 [illegible]、工場所見 後藤正、[illegible]

無鑑査 第一部

高原 李英一、自由 夕焼 川崎俊吉、[illegible] 山 [illegible]、高原の朝 [illegible]、[illegible] はつ夏 [illegible]、[illegible] 田 [illegible] 一郎、[illegible] 田川 村 [illegible]、[illegible]

第二部

根培、雪の [illegible]、[illegible]、習作 [illegible]、[illegible]、浴室にて（1）[illegible]、瓦 [illegible]、春の午後 木戸 [illegible]、[illegible]、風景（朝）[illegible]、北木村 [illegible]、赤いチョッキの女（外一點）金 [illegible]、軍鶏 上原 [illegible]、白い花 山正治○、鮮衣少年 牧山 [illegible]○、月尾 [illegible] 初秋 金仁淑、仁王 江原 [illegible]、山寺にて [illegible]、マン挽く女 [illegible] 根、工場の [illegible]、[illegible] 人○、內 [illegible] 井 [illegible]、[illegible] 前 [illegible]、ひとへの婦人 伊藤 [illegible]、[illegible] 田 [illegible] 見える風景 田中 [illegible]、スミちゃん [illegible] ちゃん 田中 [illegible]、赤い人形 [illegible] 本弘、田植近き頃 [illegible] 雄、驛の山下 [illegible] 倍仁、菜の花 大江 [illegible] 子、辻 [illegible]、○、石 [illegible] 安 [illegible] 芳男、飛行機の話 高 [illegible] 勇功、暮れ近いひととき 秋吉 [illegible]、水原風景 [illegible] 在南、山谷の春 元村 [illegible]、[illegible] 朴商 [illegible]、靜物 古賀 [illegible] 子、化粧 浦 [illegible] 良子、夕陽 [illegible]・方 [illegible]、春 [illegible] 浩、城壁 見える風景 村井良雄、小倉 [illegible] 金木治一郎、家山 中 [illegible] 吉○、姉弟 青木 [illegible] 雄、少女（外一點）目良 [illegible] 正、働く喜び 金子 [illegible]○、[illegible] 五郎、[illegible] 本 [illegible] 子○、大 [illegible] の春 [illegible]、[illegible] 立山 [illegible] 子○、[illegible] 松 [illegible]○、ぼたん [illegible] たみ子○、白い [illegible] の [illegible]、[illegible] 男 [illegible]、初夏の [illegible] 田 [illegible]、[illegible] 新 [illegible]、[illegible] くつなほし 山下一 [illegible]、[illegible] 水 [illegible] 高、[illegible] 郊外の [illegible]、林亭 朴本洪 [illegible]○、子守 朴文 [illegible]○、編物する女 [illegible]、漁朗の [illegible] 山、[illegible] 讀書する少女 [illegible]○、夏衣の少女 [illegible] 行雄、古 [illegible] 本修三、[illegible] 品 川深、[illegible] 三郎○、[illegible] 松 原 [illegible]○、チャンバン [illegible] の [illegible] 子 [illegible] 春田 [illegible] 治、選手の [illegible] 一郎、江畔 早春（義州西水門）大 [illegible] 敬次郎、新綠の [illegible] 長、[illegible] 內尾 秀文、ウクレレ [illegible] 子○、[illegible] 伊東正明、[illegible] をつくる [illegible] 男、[illegible] 村 [illegible] 日 [illegible] 三、[illegible] 石 [illegible] 勇、[illegible] 林正 [illegible]、花山田キミ、[illegible] 城 [illegible] 夫、馬のある古物 [illegible]、[illegible] 校の [illegible] 新井 [illegible]、瓦 [illegible] の家 [illegible] 田信吉○、古さびた白 [illegible]○、丘の上 弘○、[illegible] 田 [illegible] 三 [illegible]○、[illegible] 岡 [illegible] 正元、花 [illegible]○、[illegible] 水 [illegible] 英濟、山 [illegible]、[illegible] 敎會 [illegible] 秀雄、初夏 武井清志、靜物 田村政 [illegible]、靜物 尚 [illegible]○、靜物 水野 [illegible]、自畫像 石川 [illegible] 子○、ダリヤ 清水 [illegible]、[illegible] パンの靜物 秋葉萬壽子、[illegible]、屋の一隅 [illegible] 男、[illegible] に親しむ [illegible]、[illegible] 主南、二つの人形 角 [illegible] 子、[illegible] 古 [illegible] 李九 [illegible]、さば 中井 [illegible]、[illegible] 秀、[illegible] 女 [illegible]、[illegible] 佐藤 [illegible] 代○、[illegible] 上 靜物 米 [illegible] 子○、[illegible] を讀む少年 [illegible]、靜物 [illegible]、[illegible] 市の [illegible] 二子、[illegible] 李一 [illegible]○、靜物 [illegible] 山 [illegible]、手力男の命の [illegible] 川 [illegible] 大、靑い前の靜物 [illegible]、[illegible] 寫 [illegible] を讀む [illegible]、花 [illegible]、[illegible] 朝の [illegible] 一○、[illegible] 決○、室內人物 西本 [illegible]、[illegible] 花 [illegible] 雄○、花 [illegible] 田 [illegible]、丘の家 [illegible]、[illegible]○、[illegible] 石 [illegible]、仁川支那町 [illegible]

無鑑査 第二部

米澤 [illegible] 司、午後の [illegible]、マンドリンを持つ [illegible] 朴 [illegible]○、古城の [illegible] 野大二○、[illegible] 花 [illegible] 雄○、[illegible] 子 [illegible] 藤 [illegible] 明 一、作家Aの [illegible] 大谷 [illegible] 川 [illegible] 一、[illegible]○、[illegible] 夫○、春 [illegible] 初夏の [illegible] 松崎 [illegible] 美、[illegible] 供 [illegible] 行 [illegible] 海○、公園の一隅 [illegible] 野 [illegible] 淸、[illegible] 野の春 大 [illegible] 正美、[illegible] 若草 [illegible] 山 [illegible] 文○、子供たち [illegible]、春の [illegible] 漢 [illegible] 源、山村 [illegible] 三木 [illegible] 興、[illegible]、田 [illegible] 湯 [illegible]、婦人像 [illegible] 同、K 嬢 山田 [illegible] 新一 同、新 [illegible] 遠山 同、[illegible] 春日 [illegible] 守同、アコーデオンの男 金仁 [illegible]、[illegible] 求同、[illegible] 紅い [illegible] 同、[illegible] 野 [illegible] 同、[illegible] 同、[illegible] 敬次郎 [illegible] 同、[illegible] 同、[illegible] 朴 [illegible] 同、[illegible] 同、[illegible] 路上にて [illegible] 同、[illegible] る婦人像 [illegible] 同、庭の靜物 山田 [illegible] 同

第三部彫塑

[illegible] 瀬戸 [illegible] 勇、首 曹 [illegible]、或る感 [illegible]

無鑑査 第三部彫塑

[illegible]、[illegible] 金 [illegible]、[illegible] 先生の立像 [illegible] 同人、青年 佐伯 三 [illegible]、[illegible]、笛を吹く少女 尹 [illegible]、[illegible] 布氏 [illegible] 郎、女の首 [illegible]、[illegible] 同人

第三部工藝

[illegible]、[illegible] 漆 [illegible] 箱 [illegible]、[illegible] 瓶 [illegible]○、[illegible] 東 [illegible] 部 [illegible]、[illegible] 水 [illegible]、[illegible] 金 [illegible] 小 [illegible] 川 [illegible] 雄、[illegible] 花 [illegible] 瓶 [illegible]、[illegible] 植物 [illegible] 箱 [illegible]、そろひ 山田 [illegible] 子○、支那 [illegible] 田 [illegible] 子、[illegible] の香 [illegible] 太郎、[illegible] 一六角 [illegible]

無鑑査 第三部工藝

[illegible] 同人、[illegible] 同、[illegible] 同、[illegible] 同、[illegible] 同人、[illegible]、トルソ 同人、[illegible] 同人、[illegible] 同人、[illegible]

便秘ほど 胃腸 强生
いろいろな障害を醸成して不愉快なものはない、と云つて下剤は副作用習慣性が怖しい。就中ミクローゼの如く腸内で有効菌の活動により腸管の活動を自然に排便する方法によれば便通のみか胃腸を丈夫にするから一石二鳥である。
一ヶ月分 一円半
ゼ－ロクミ ホシ

浪曲漫談 續新版 笑ひの電撃盤！ てら出たッ 桃太郎 平茂樹編 百發百中の爆笑彈 川田義雄とミルク・ブラザース
コレは ビクター

胃痛腹痛に卓効ある 安川コロダイ
適應症 胃病、腹痛、食傷、胃痙攣、下痢、嘔吐、消化不良、酒醉、船醉
定價 二十錢 三十錢 五十錢・壹圓 二圓・五圓
東京 安川晃榮堂

病 毒 心臓の弱り・頭痛 不眠症・めまひ・便秘 高血壓・神経衰弱症
恐ろしい梅毒が潜伏して居ると必ず前記の様な症状が現はれる是を病毒とは知らず根源療法を少しも行はないので病氣は益々悪性頑固性となる、こゝに梅毒の徹底的な驅梅劑として製出に成功したのが『重症用毒掃丸』で氣持ちよく諸毒を體外に排泄し血液浄化と云ふ實に理想的驅梅權威藥なり
【適應症】病毒胎毒一切・梅毒性疾患・神經痛・關節炎・動脈硬化・高血壓・慢性梅毒・潜伏梅毒・遺傳梅毒・ひゑ毒
價 二圓・三圓 五圓・十圓
（ニセ物有り御注意）
東京・神田・花房町 振替東京一四大七 山崎帝國堂
重症用 毒掃丸

養鷄及家畜飼料 京城府古市町 電話本局五四二番 澤浦精米所飼料部（御通知次第相場表進呈）

精力強進劑 蔘茸トニク

女の悩み 月やくとどこうりお困りの方や御心配の方は身體に害なく効く「月やくドL」の「ドL」の良藥がありますお悩みの方はお手紙下さい詳細をタダでヒミツにお知らせ申上ます 愛知縣豊橋市公會堂前中角本家

肛門科 土井醫院 仁川府宮町一五番地 電話八七五

家庭温泉 一浴爽快 過勞を治し心身に生氣溢る！ ハツプ 六一〇 ハップ 心身快適 藥店 化粧品店 小間物店にあり

二十八日より 明治座
興行 浪曲 佐々木・三重
『蹴らんか』『ローバータ』
『新人豪華版』『艦隊を追って』
空中散歩の『原作・監督』
老練 ウイリアム・サイター監督
ジンジャー・ロジャース ハリエット・ヒリアード ベティ・グレイブル ランドルフ・スコット アイリーン・ダン
主演
映畫化 靴を脱いだ女
歌あり、踊あり 青春謳歌のRKO獨特音樂喜劇の傑作篇
無氣味な昂奮に彩どる二時間の大繪卷！ R・K・Oラヂオの二百萬弗巨篇
往年の『怪傑』『雀を喰くロン・チエニー』を凌ぐ チャールス・ロートンの絶技
ノートルダムの傴僂男
チャールス・ロートン モーリン・オハラ トマス・ミッチエル セドリック・ハードキック 主演
ウイリアム・ディターレ 監督
RKO RADIO Picture
CHARLES LAUGHTON

●夜行列車の疲れ、朝 ノーシンのんで頭の調子を快復する●

テイチクレコード いしのた 美ち奴 杉狂兒 唄 満蒙開拓だより 心から樂しめる近頃愉快な明朗盤 嬉しちやつかり

Columbia コロムビアレコード 陸軍省撰定 國民歌謠 東寶映畫主題歌 めんこい仔馬 詩・サトウハチロー 曲・仁木他喜雄 二葉あき子 高橋祐子 (片面) 伊藤久男 菊池章子

用代油發揮 ルートル垢 强力洗滌用 セチポン 用代糊 友の糊 織物洗濯用 家庭染色ムラ止用 自轉車店・油店・藥店・化粧品荒物店ニアリ

キングレコード KING 歌謡曲 馬車にゆられて 林伊佐緒 唄 なつかしい民謡調のメロディーを新しい感覺で生かした異色盤！ 異彩！最近のヒット盤 (片面) 夜のランプは暗くとも 羅仙嬢 キング合唱團

橋本タイプライター商會 タイプライター及名印刷機（刑務運手） 京城府 平壤 大邱 咸興 鎭南浦

父白川光藏儀永らく病氣療養中の處藥石効なく五月廿七日午前七時死去仕候に付き茲に生前の御厚誼を謝し併せて御通知申上候
追て葬送の儀は五月廿八日午後五時若草町西本願寺に於て佛式相營可申候
而して時局柄故人生前御供物等の儀は堅く御辭退申上候
昭和十六年五月廿七日
京城大和町一ノ四五
嗣子 白川義一
妻 たか
親戚 同
友人 同

分島事業部支配人白川光藏儀廿七日午前七時死去候條此段御通知申上候
五月二十七日
分島周次郎

學藝

氷田春次氏畫

歩きながら考へる【下】

細川幻華洞

だから繪はただ技巧にかゝずらうすべきものではなく、繪かきにとつては、美を感じ愛情によつて制作されるものである。ゆゑにその作品は、美と愛情に溢うてゐなければならない筈である。繪を描く時も、この美と愛情にふれることである。若しわれ〳〵の生活が美と愛情に溢うてゐるとすれば、その生活はどんなに樂しく豐富なものであらうか。あの戰火を吐くドイツのヒトラー總統は、妻なくすなく、酒、煙草をたしなまず彼の第一に好きなものは政治であり、そのつぎに第二に好きなものは花であるといふ。彼の身邊には色とりどりの草花が咲き亂れ、その美しさの中にひたりながら、眠が覺めて眠る時まで一心に政治を考へてゐるとの事である。政治といふものも、要するにその根源は人類にとつて幸福を將來せんとする大いなる愛情の發露行動でなくして何んであらうか。ただ藝術だけが政治ではない。少くとも、勝れたる政治家は、大いなる愛より發し、花のやうな美しい國家を實現せんと努力行動するものに違ひない。

兎に角ヒトラー總統が、政治の次ぎに花が好きであるといふことに私も少々驚いたのである。同時にまたさもあるべき事と感心もしたのである。同時にナチス藝術に對して安心と親愛の情を深くしたのである。

昨年新體制をしかれてから、藝術界にも多少の動搖を來した。文學方面はさることながら、繪描きも、畫等いかになすべきかといふ事に心の動搖を來した。そして幾度か會合を重ねた結果、やはり繪をかかうといふ事に落着した。然しこれは笑ひごとではなく、それを機緣に新たに美術の使命を再認識したのである。戰時下の美術は戰爭畫を描くことだけが藝術ではない。即ち美と愛を投げかけることが美術の本然的使命である。

私は何時の間にかこんなことを考へながら歩いてゐる。私の寫生帖はまだ一本の線も引いてはゐない。丁度柳の木の下に一つの石があるのでその上に腰を下して、寫生帖を開いた。私の眼前には、山から山をうねり廻つた壞れかけた城壁が蜿蜒として續いてゐる。

私の心は、考へることから次第に遠ざかつて、カサ〳〵と鉛筆の音が紙の上にたちはじめた。そしてあたりに夕靄が迫る頃までに、一冊の寫生帖を手當りばつたり描きつぶしてしまつたのであつた。【挿繪＝[illegible]】

不連續線　老元帥

海軍記念日を迎へる度に、私は東郷元帥を思ひ出す。しかし私が元帥を目のあたりに見たことは、わづか一回しかない。

明治四十年だつたと思ふ。大正天皇が皇太子殿下で在らせられた御頃、遙々朝鮮へまでお成りに相成つたが、その時東郷元帥は殿下に供奉してゐた。

當時の御旅程を終へさせられた殿下の御一行は、わざ〳〵西國路にまで行啓遊ばされ、まだ自動車もなかつた時代であつたので、人力車に召されて御旅舍に入らせられた御行列の中に、威嚴を車の鐵込みに突いてゐた元帥の温顏を私は見たのである。

日露戰爭直後のことではあり、元帥の風手に接した時の子供らしい胸のときめきは、今もなほ感ぜられるやうな氣がする。

昭和三年、和蘭のアムステルダムに開かれたオリムピツクで、織田幹雄選手が三段跳に優勝して、初めて日章旗を揚げた時、織田君は私の同僚だつた。そして彼が鹿兒島出身であり、海軍出身であるといふ關係から、東郷元帥邸へ優勝の報告に行つたが、特に私も同行して、その應接室へ通されたばかりでなく態々といろ〳〵お話を聞いたあとで、辭するに及んでは、わざ〳〵玄關へまで見送られたことを思ひ出す。

その間、廿一年を隔ててゐるが、犯すべからざる威嚴だつた。

世直し公方【200】

小金井蘆洲（演）　香川芳彦（畫）

年末の椿事

[illegible]を取調べましたところ人の性分は仕方のないもの、久兵衞の方は口が達者だから何でも順序が立つて本當のやうに聞えますが、文左衞門の方はどうも丁合が悪い。といふのは律義一方で正直の人だけに、あまりの事ゆゑ腹を立て、腹立ちから言ふ事が順調に溢れ、思ふやうに口もきけない。第一職に對しても喧嘩腰で突かゝるから、役人の感情まで害してしまつた。それに反しておるところが、[illegible]長屋だから信用も薄いといふ次第、[illegible]文左衞門を悪者と見てかゝつて、「ウーム言はずと言ふな。どこ迄も強情が張れるか張つて見ろ。汝の身體から聞いてやるぞ」とばかり、ヒシーリ〳〵引つぱたきました。文左衞門がみんな[illegible]し、

「これは怪しからん。やせても枯れても權者は武士だ。渇しても盜泉の水を飲むべきや。ウーム如何に渇しく問はれようとも、覺えなき事を白状は出來ん」

と吃りながらも一生懸命、番隨市之丞の事をいつたのだが、役人の何に[illegible]

たつて誰が本當にするものか。第一、番隨市之丞なんて、そんな名の紙屑屋があつてたまるものかよ、冗談いひなさんな」

と目にもかけず、來る者も〳〵誰一人認めようとはせず、いづれも勝手なことをいひ居ります。然るところ恰度十二月の二十八日ヒユー〳〵ッといふ恐ろしい強い北風に、寒さも一際激しく身にこたへて、

「どうだえマア　ひどい風だなア　こんな日にヂャンと打つかれば大へんだぜ」

「何さうなりやア、隣町の火を[illegible]ても小間取が出來る。ヂャンと鳴つた方がいゝと」

ひどい奴があるもので、隣あたりの火を騷ぎ廻して儲けようといふ了簡、人のいやがることを待たうといふ、世はさま〴〵でございます。するとその日の暮れ方になつて、ヂャン〳〵ヂャンーン〳〵ヂャーンといふ鐘の音。

「ホーラ始まつた待がてえ。待てれて[illegible]」

[illegible]坂本三丁目邊からの出火で[illegible]何しろ風が烈しいから、見る〳〵

手先は勿論手にもしません。とうとう文左衞門は送りとなり、久兵衞は主人殿は、文左衞門を惡さまは家柄といふ事になりました。斯うなると面倒だから、長屋の者が交代で、二人づゝ張番をしなければなりません。何しろこんな細民長屋に住んでゐようといふ連中だから口も汚く

「チエッ、冗談じゃアねえや。陵殿さは張くなるし、押しつまつた暮れだといふのに、手前にウンと御苦がなくちやアならねえところを、こんな下らねえ事で、暇つぶしをさせられちやアやり切れねえなア。ネエ御隣人のおかみさんや來る年の暮だから、各自に早くお帰りなさんの御座主が、恐れ入りました。正に私が泊留の金を盜んだのでございますと、いつちへば片がつくんだがなア。斯うやつて氷く張番にあられては町內の者が迷惑ちまさアよ。早く白状しねえかなア」

「何を抜つしやる。飛んでもないと、謙すれども大儀文左衞門は何にも、武士でござります。町人の店先にて、五十兩の金を盜むなどといふ、不埒な者ではございません。以前は、宮の知人、親類の者が、参りまして、そんな事をいつ

燃えひろがつて、空は紺地をまいた如く

「いけねえ〳〵三丁ためられた。ら此方が灰になら」

と長屋連中大いに慌てました。

虚子氏を迎へて　俳壇の大同團結

朝鮮俳句作家協會結成

從來各派に分立してゐた半島內俳壇の各結社も、新體制下總力態勢の建前から大同團結せねばならぬと佐藤肩峰、山田凡二、福田蓼之、三谷蘭の秋、松岡伊佐緒、黑米松青子、五味酔雨、宮崎寒瓢子、田中村人、中村白天、西村公鳳、藥師寺月日子等の諸氏は在來の「行掛り」を捨てて、國民總力朝鮮聯盟文化部の指導のもとに、朝鮮俳句作家協會を結成すべく寄々協議中であつたが、いよ〳〵來る六月一日午後七時から京城府太平通遞信事業會館樓上で結成準備委員會を開くところにまで進んだ。

右準備委員會に於ては規約その他を起草審議する筈であるが、折柄滿洲旅行中より歸京の途次高濱虚子氏等が京城に立寄るを契機に、六月十二日（木）午後七時から、北米倉町遞信集會所に於て虚子氏臨席のもとに盛々しき結成式を兼ねて句會を催す筈である

結成句會の兼題は「初夏」「アカシヤ」「端午」通じて五句を限り會費金五十錢を添へて明治町一ノ五九[illegible]月日子氏あて、來る六月五日までに送附すればよろしく、出席と否とに拘らず會費を前納せざる者は當日虚子氏その他の選にあづかることが出來ないことになつてゐる、けだし全鮮を打つて一丸とする大掛りな句會となることが豫想される

五楊會工藝展

あすから丁子屋四階で開催

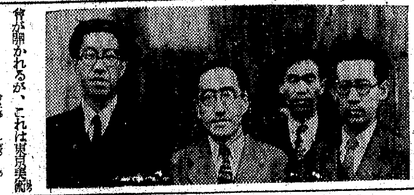

廿八日から六月一日まで丁子屋四階畫廊で東京の五楊會工藝品展覽會が開かれるが、これは東京美術學校で高村豐周教授の指導を受けた金工の下鳴氏をはじめ高田六藏、佐藤潤四郎、長瀨貞義の諸氏のほか、朝鮮からも井上郁平氏が出陳して、總點數七十に及ぶ工藝品展である

作品は何れもシークな近味を帯び、金工、ローケツ染織、漆器ガラス器等で、下鳴氏のアルマイト作品の如きは特に目を惹くであらう【寫眞＝右から高田、佐藤、長瀨、下の諸氏】

池上浩氏油繪近作展

文展無鑑査、あすから三越

文展無鑑査の洋畫家池上浩氏の近作洋畫展が廿八日から卅一日まで三越五階第一畫廊で開かれるが、池上氏は朝鮮とはなじみ深い作家で、昭和十二年にも三越で個展を開いて、當時としてはすばらしい成績を殘したことは記憶に新しい今度の出陳は廿七點で、得意の風景を中心に靜物もあるが、特に朝鮮風景を多數出すところにも氏の半島への愛着のほどが忍ばれる

新しい構圖と美しい色彩は既に過去の帝展及び文展、更に光風會でも定評があるので、鮮展の會期を前にしてゐるだけに面白い展觀となるであらう

兒童生徒向の劇映畫を選定

學務局が發表

總督府學務局では兒童生徒向き映畫として東和商事配給メトロ作品「若き科學者」（未封切）を選定した（但し五月一日から同十五日までの分）

この映畫は科學者エヂソンが少年時代に周圍の無理解迫害にも屈せず只管知識を求めて進み行く姿を家庭の愛情、殊にその母の示す母性愛と數々の科學實驗の微笑ましい成功、失敗等を興味深く描いてゐるといふのが推薦理由で、觀覽指定は國民學校、中等學校全學年向となつてゐる

廣川創用氏　一線を去る

高麗の新機構

資本金二百萬圓の株式會社高麗映畫協會設立を企圖し、昨秋以來これが準備に鋭意、監督、撮影等をも打合せを重ねてゐた高麗映畫の廣川創用氏は映畫製作上の諸事情が思ふ如くならないので現在の機構と設備を法規に抵觸せざる範圍で最大限度に活用し、高麗映畫株式會社を設立することになり、既に正式認可も申請したが、こゝでは主として製作配給上の事務を行ひ、技術方面の製作所は別個に高麗映畫協會の名の下に傍系として獨立的に活動することになつた

新會社は社長に[illegible]、專務取締役[illegible]、取締役[illegible]氏、同協會理事には[illegible]氏が製作部長を兼ねて擔當する

今回廣川氏が責任部署を離れたことに關して[illegible]

（寫眞＝廣川創用氏）

次週番組

京日文化映畫劇場（廿九日から六月四日まで）▲日本ニュース▲日映海外ニュース▲朝鮮ニュース▲極彩色漫畫「ドナルドの少年團長」▲大日本文化映畫小品「漁村」▲松竹文化映畫「マラリヤ」▲松竹文化映畫「[illegible]」

東寶文化劇場（卅日から六月五日まで）東寶作品、中川信夫監督、榎本健一主演「エノケンの[illegible]入り」▲東寶作品、若原春江主演「[illegible]の大番頭」

大陸劇場（卅日から六月一日まで）▲松竹大船作品、佐々木[illegible]監督、[illegible]、田中絹代主演「[illegible]」▲滿映作品、[illegible]監督、李香蘭主演「[illegible]」

京龍館（卅日から六月三日まで）▲松竹大船作品、[illegible]監督、[illegible]、佐分利信、高田浩吉主演「家族會議」前後篇

明滅燈

「若き科學者」

メトロの「若き科學者」は近來稀に見る優秀映畫の一つである。この作品は啻に科學の力の偉大性を小說的に示しただけでは無い。世界的な大天才でも斯くの如き熱情と努力と勇氣と忍耐とがあつてこそ、初めて科學の世界の秘密をあばくことが可能であると云ふことだ。如何なる迫害にも屈せず、屬地の嫌惡に終始一貫、身命を犧牲にした彼の偉大なる精神は誰にも教訓的でないだらうか。それが日常生活を通して、典型的に表現されたのが嬉しい。

私はもとより専門家でないから技術の方は知らない。だが全篇を通して見るに、すばらしい作品だと思ふ。【朝鮮文人協會幹事[illegible]】

映畫時評【2】

特に技巧の目立つ作品

今村太平

小津安二郎の「戸田家の兄妹」も映畫技巧的な作品であるが、[illegible]の場合と同じで、セットに凝つてゐる。しかし、それは無意味に裝飾的で、眞實的な效果はあげてゐない

間取の複雑な家の中を、血のつながりのない若い男や女が出たり入つたりしてゐるといふやうな感じにだけ凝る。少し誇張にいへば、この映畫のうまさは、消化のうまさかも知れない。眞實な感じに入り細に入るほど、ますますほんものから離れ、生氣を失つて行つてゐるのである

戸田家の父親が死ぬと、兄や姉の夫婦が母親と末娘に冷淡になりはじめる。父の一周忌に大陸から歸つてきた弟が、兩親でかういふ兄姉を面罵する。さうして彼等はすごすごひきさがるのであるが、この場面は一寸見には痛快である。しかし、痛快は、いかにも無理にこしらへてくれてゐるといふ感じにかすぎる。この弟といふのは、冒頭の庭での記念撮影の時にも、なにかふてくされてゐるといふ調子で姿を見せてゐるし、父の死んだ時は、釣りに行つて臨終の間に合はなかつた[illegible]

は、オヤヂの物を大分盜み出して遊んでもゐるらしい。あまり信賴の起らない弟だ。それが大陸に一寸行つて歸つて來ただけで、國民服か何か着て兄姉を一しよに面罵したり、妹にビンタまで張るといふのは奇體である。このやうな主題に對する不信は、すでに多くの人が述べてゐる

このやうに主題が不眞實であるといふことからも、技巧感だけが强く目立つてゐる。この映畫も、三四の場面を除くと全部セットである。そして特に力を入れてゐるのは、人物の動き方だ。それだけ動かして見れば、たしかに今迄の日本映畫にはないテンポが、セリフにある。これらのセリフやセットに對する特別な努力も、この作品の內容では[illegible]しか映らない

「戸田家の兄妹」に比べると、昔の小津安二郎の作品、たとへば「生れては見たけれど」や「東京の宿」には、はるかに現實味があつたが、同時にこれらの映畫がセリフよりも、もつと卽なものに力を入れてゐたといふことが今更思ひ出されるのである。「東京の宿」は、[illegible]を舞臺にしてゐるといふ點で自發的なセット否定映畫であるがその否定が眞なる映畫技巧からではなく主題の必要から來てゐたといふことは、まさしく映畫的といふことが映畫技巧的ではないことを示す。むしろ「東京の宿」や「一人息子」は、ウイツトのない、テンポののろい、鈍重な作品の方である。しかしそれは充分映畫的であり得たのである

溝合實の「土日間の人生」は、井上正夫の舞臺劇の映畫化でその古風なことは二十年前の日本映畫を見る感じがする。[illegible]は、北海道の漁港で失敗した山師が[illegible]。息子が高田浩吉で、[illegible]新派劇、現代劇の演技がおそろしく不統一に組合はされてゐる。[illegible]などは、まるで昔の蒲田映畫である。溝合實といへば「母と子」以來、われわれの最も期待してゐた新人の一人だが、[illegible]花柳章太郎、井上正夫をはじめ、エノケン、ロッパの活躍に至るまで、映畫はますます舞臺劇によりかゝることによつて、そのオリジナリティーを失つて行きつゝあるやうに見える

學藝たより

◇みずほ會例會　六月四日（水）午後一時から三越[illegible]で開催、出品は六月二日までに京城三坂通五五ノ八[illegible]氏あてのこと

今晩のラジオ

▲六時半（東）田中絹代外▲六時卅分レコード（東）▲七時廿分政府の時間　海軍大臣　及川古志郎▲七時卅分[illegible]（東）海軍々樂隊▲八時[illegible]（東）▲八時卅分[illegible]（東）海野アナウンサー▲八時四十分ラジオドラマ（東）[illegible]外

商業登記公告

大田地方法院

[illegible]

大田地方法院

[illegible]

釜山地方法院

[illegible]

登記公告

全州地方法院

[illegible]

毛髪の若返り

白毛・赤毛　拔毛・禿頭に　新研究

若白毛や赤毛　若ハゲの人に　禿毛に

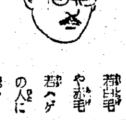

ルモン及び黒色色素要素クロマチンを補給して內部から根本的に黒毛が毛生する東京醫科病院長鎌田先生の新內服療法藥名「クロミン」が創製せられ、體驗者は皆、[illegible]です

目下左記一流藥局に於て「クロミン」療法の說明書並びに御相談に應じて居りますから、お悩みの方は、思ひ切つて一刻も早くお出で下さい。

―京城府―
本町一丁目　三越藥品部
本町一丁目　フジヤ藥局
竹添町一丁目　西大門藥局
吉野町　岡田藥房
漢江通　村田藥房
元町二丁目　巴藥房
旭町一丁目　アサヒ藥局
永登浦　平和藥局
本町二丁目　貴生堂藥局
黄金町　ダンノ藥局
惠化町　東小門藥局
新堂町　浦田藥局
鍾路二丁目　和信藥品部

―其の他―
春川　太田町　湯藤藥局
論山　本町　安田藥店
群山　榮町　太陽堂藥局
全州　大正町　上田藥局
群山　西條通　武田藥局
光州　本町　宮崎藥房
木浦　鐵山町　伊藤關太郎
新義州　常盤町　井上藥房
平壤　本町北　至誠堂藥房
平壤　南門通　佐合朝日堂
鎭南浦　石炭町　光成堂藥局
沙里院　泰和堂藥房
海州　黃海道　福島藥局
大田　本町　西岡赤心堂
仁川　京町　横田藥房
水原　本町　今中藥局
忠州　本町　中島藥房
咸興　九龍里　綾部藥房
咸興　本町　恒松藥局
元山　旭町　伊藤藥局

代理店　京城　南大門通二　新井藥房
清津　[illegible]　新井藥房

腦溢血豫防に　リキシン

首短く赤ら顏で太つた人
親兄弟に腦溢血の出た人
酒煙草油濃い物を好む人
腎臟炎か梅毒を患つた人

◆腦の病　頭痛・頭重・のぼせ・目まひ耳鳴り等は腦の血液循環が悪い爲に起る。リキシンを服用して濁り血を淨化し、血行をよくすれば自然に輕快する。

◆不眠　夜分寢つき悪く安眠できぬ人は、腦の動脈硬化で血行悪く腦が充分休息できぬ爲です。リキシンで原因から治療すれば、氣持よく熟睡ができる。

◆肩凝り　按摩で治らぬ頑固な肩凝りは動脈硬化、高血壓から起る濁血の爲です。リキシンを服用して血の濁りを除き、循環をよくすれば自然に解消する。

◆便秘　便秘は腹壓を高める上、宿便の毒素で血液を濁らし、血壓を高めて卒中の原因となる。リキシンは胃腸を整へ氣持よく便通をつけ卒中を豫防す。

◆酒の醉　酒の前後にリキシンを服用すれば悪醉、二日醉をせず、酒で痛めた胃腸を整へて嘔氣や下痢を豫防する。防腐劑混入の不良酒には特に用心を！

二百錠　一円五拾錢
五百錠　三円五拾錢
千錠　六円五拾錢

◎全國藥店にあり

大阪市西淀川區大仁本町　株式會社　今津化學研究所

イマヅ　リキシン

イマヅ　蠅取粉

家庭害虫

死んで落ちます。蠅取粉は人畜無害ですが害虫には猛毒です。[illegible]動き蚤・毛虱・蠅・油虫等家庭害虫なら何でもわけなく全滅します。

蠅を全滅するには室內にイマヅ蠅取粉を少し撒き十分程閉切つて置くと蠅は毒ガスにかゝつた樣に全部コロ〳〵と死んで落ちます。

犬猫牛馬

や家畜の蚤、シラミ、ダニ、羽虫等は蠅取粉をふりかけよくすり込んで置くと全滅します。藥効が殘つてゐるから四五日後にモウ一度行ふと完全に驅除できます。イマヅ蠅取粉は動物が喰べても毒でないから家畜や家禽にも安心して使へます。

慰問袋に

支那全土は蠅、南京虫、虱、蚊、毒虫サソリ等害虫の巣窟です。マラリアイマヅ蠅取粉はこんな害虫ならわけなく退治できるし、使用携帶に便利で兵隊さんになくてはならぬ品ですから慰問袋に是非一個を

南京虫、家ダニ退治に
從來の南京虫用蠅取粉に素晴しい特効薬を加へた新發明品

どんなに強い南京虫や家ダニでもイマヅ南京虫取粉に觸れると直ぐ斃れるか或は巣に歸つて死にます。又本劑が直接虫に觸れなくとも本劑の香を嗅いで虫が寄りつかない。即ち本劑は虫を殺す効力が强い他に、虫を寄せつけない二重の効果があります。[illegible]家ダニの隱れてゐる處へ本劑を充分撒いて置くと、家にゐる虫が全部驅除できる上に、[illegible]から移住して來るのも豫防できます。[illegible]大掃除には床を掃除して新聞紙を敷きイマヅ南京虫取粉を撒いてから疊を敷きます。かうすれば南京虫、蚤、家ダニなどの發生を完全に豫防できます。今年から隣組こぞつて是非實行して下さい。（全國藥店・荒物店にあり）

大阪市西淀川區大仁本町　株式會社　今津化學研究所

南京虫取粉

扁桃腺炎に

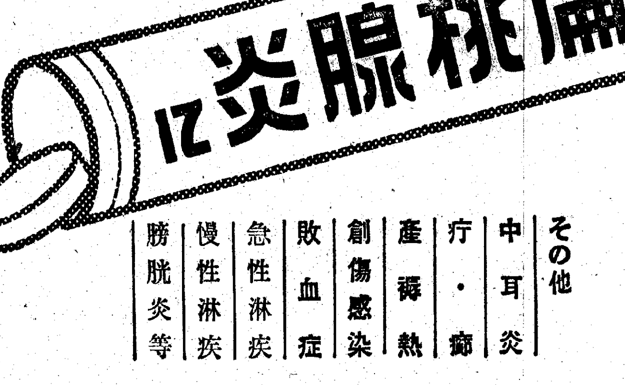

その他
中耳炎
疔・癤
産褥熱
創傷感染
敗血症
急性淋疾
慢性淋疾
膀胱炎等

內服による化學療法劑

ルジール錠の主成分は、日本藥局方スルフアミンにして急性・慢性化膿性疾患の病源たる葡萄狀球菌、連鎖狀球菌及び淋菌等に對して特異的侵害作用を發揮し、病原菌を撲滅し白血球及び組織球の喰菌消化作用と相俟つて短時日にして所期の目的を達す。

又淋疾性諸疾患への本劑の應用は、單なる內服にて治療期間を短縮し、尿を淸澄化し、遂に淋菌を消失せしむ

【用量】一回一－二錠　一日三回　食後に服用。

錠　二〇錠
包　一〇〇錠

ルジール錠

武田發賣品

製造發賣元　株式會社　武田長兵衛商店　大阪市東區道修町
關東代理店　株式會社　小西新兵衛商店　東京市日本橋區本町

41(1)222

鮮産果實移入檢査 打合會で廢止を要望

農林局では梨、桃などの果實類の對内地移出を積極化するため内地の移入地における植物檢査の廢止を要望することゝなり、廿七、八兩日東京で開催の内外地植物檢査打合會に出席の武内技師が同會議に關係方面と折衝することゝなつた、鮮産果物類は苹果を除き全部移入地にて植物檢査を受けるためその内地進出が著るしく阻害されてゐる、從つてこれが改善は鮮産果實類の對内地移出振興に重大影響を齎すものとして成行注目されてゐる

田淵東拓鑛業社長勇退 後任は秋山氏

東拓鑛業社長田淵勲氏は今回任期滿了を機會に勇退することに内定、東京へ引揚げることになつた、後任は來る三十一日の定時總會に監査役一名の改選と共に選任されるはずであるが、社長は當分置かず專務制とし、東拓理事新京支店長秋山三夫氏が東拓社員のまゝ選任されることに内定してゐる、田淵氏は東拓理事辭任後、引續き東拓鑛業社長として今日に至つた人で、この外朝鮮無煙炭、朝鮮有煙炭、朝鮮燐灰の各取締役を兼任してゐるが、これらの椅子も順次勇退するはずであるが、朝鮮財界には馴染深き人だけに今回の退任は惜まれてゐる【寫眞＝田淵氏】

金組卅四周年 記念講演會開催

來る五月三十日は金融組合制度が朝鮮に創設せられてから滿三十四周年に當るので、朝金聯本部では三十日午後七時半より京城府民館で本部主催の下に左記記念行事を開催することゝなつたが特に今回の記念日には、貴族院議員、法學博士下村海南氏を招聘し、約一時間半に亘つて講演會を催し無料にて一般に公開する、なほ松本會長及び朝金聯參與乎井重夫氏は當日午後七時半より夫々第一、第二放送により『國民貯蓄と我等の心構へ』と題しラジオ講演をなすこととなつた

一、開會、二、國歌齊唱、三、默禱、四、皇國臣民の誓詞、五、會長挨拶、六、講演『來るべき日本』法學博士下村海南氏

鮮魚出荷統制組合の問題圓滿に落着

【關門支局特電】下關鮮魚出荷統制組合の動向は山口縣の統制方針たる〃全年産額を出荷組合に委託出荷する〃計畫に對し業者側には反對意見あり、年一億圓に達する水産國の土地柄だけに全國注視の的となつてゐるが、今回本省から〃計畫通り縣の方針を遵守すべし〃の指令に接したので豫定通り全額委託出荷統制を布くこととなり、業者側も亦公益優先の理念により鮮魚統制の國策に協力すべく申合せた

朝取一割据置

朝鮮取引所では二十七日午前重役會を開き、上期假決算に基き協議の結果、配當を年一割に据置くことに内定した

けふの市況

株式 整理商内 弱含み

前場 對外情勢の依然たる見透難で人氣が腐つてゐる折柄、月末關係も手傳つて諸株とも總じて弱含み商状を示した、即ち短期新東は百十四圓廿錢と前日より七十錢方引弛み、高周波は無商内を續け極めて閑散、目先對外情勢の見透しがつかぬ限り局面の打開は困難と見られ合ひであつた

後場 (浮動) 新規材料待ちに續いて氣乘薄く、短期新東は百十四、五圓臺を中心に浮動、その他も一進一退を繰返すのみで格別なる動きは見當らなかつた、何分月末關係ではあり、アメリカの參戰動向がはつきりせぬ限りなほ大幅な値動きは困難と見られてゐた

短期新東大引

後場	値段	前日比較
東京	一一四、五	八安
大阪	一一五、一	一安
京城	一一四、五	六安

買辛抱を要す

世界情勢の錯雜化は何人といへども前途に對する的確なる判斷を許さず、勢ひ仕手は警戒消極的となり、賣が滅入るばかりである、特にアメリカの動向には紗からぬ關心が注がれ、廿七日放送されるべきル大統領の爐邊談話内容は豫測困難ではあるが、アメリカが現在直面してゐる危機を全國民に愬へ政治、外交、軍事に關し明確なる方針を說明、對英援助は國民の支持が今日以上に積極化するやう輿論を喚起するものと見られるのは大體疑ひのないところであるが、時の勢ひはこれだけで濟まない場合が往々ある、案外さうしたところに動けない原因があるかも知れない、もし今後の爐邊談話がさきの放送と大同小異であつたり、單なる强がりを更に强調するやうなものであれば人氣は反動的な作用を起さぬとも限らない、即ち米の參戰を氣遣つて無暗に抑へられて來た相場である、皇軍の大戰果にせよドイツ軍の戰局發展にせよ、またわが外交の飛躍、官界新體制の前進、物價問題の新設定、金融緩慢等は買つてよい材料である、こゝは物の順序からして惡材料を一巡織込んでゐるだけに好材料が利いて來る番である、大勢押目買ひには變りがないが人氣が弱化した折とてそれには辛抱を要しよう

漸次陰陽轉換

市場は依然として閑散狀態に陷り月末整理商内が中心となつてゐるが、これは米の參戰か否かといふ大きな懸念材料が控へてゐるためで、この見透しがつかぬ以上は大衆投資は見送られ、なほ弱氣の持續はやむを得ない、事實また事業會社は業績の低下から減配會社が續出し、先高の見込みがつかない以上買ふに妙味のない相場であることはいふまでもないが、惡材料を一巡織込んでゐるだけに少々の軟材料は受けつけなくなつた、假りにアメリカの參戰が現實化するとしてもそれは恐らく一時的崩下りはあるかも知れぬが、値頃關係其の他より推して深押しはあるまい、寧ろ軟派の利喰と惡材料一巡出盡しで反動高を期待してよく國力增進、國際的立場有利化は買つて歩のない相場である、東株も減配は一巡織込んでをり、市場振興策として證據金の引下げや、實物金融擴張等の好個の買材料があるので人氣は漸次陰陽轉換するものと見られる

實物閑散

月末關係旁々世界情勢の見透難に新規商内は全然用がない有樣で場面は相變らず閑散氣分であつた、目先も何等かの刺戟材料が現はれぬ限り活潑なる値動きは期待し難くなほ閑散が續くものと見られる

主なる出來値左の如し

高周波五八圓〇▲日本ピストン六九圓〇▲朝陽鑛業九圓三▲鮮銀新八五圓四

主なる動き

◇地場銀行株堅り 鮮銀、殖銀は一巡賣はれたので大體一服模樣にあるが、商銀、漢銀、東一銀が割安說と業績良好から買狙はれてゐた

◇高周波伸惱む 株不足傾向は依然たるものがあるが玄人筋の賣傾向が窺はれて株不足の割合に値は昂らず一寸伸惱み商狀を示した

◇船舶株堅り 船舶株は相場は大體變らず乍ら船腹不足から堅り

◇漢江水電固物 相場は大體變らず乍ら買氣となり手堅い

◇小林鑛業軟弱 相當纏つた賣物が遣はされて依然軟弱

綿布 乘替商内 區々

米棉保合を報じた一方、内地環境の不振を眺めて期近賣りの先物への乘替買ひに當限四圓九十三錢と四錢安、先物は六圓トビ五錢と三錢五厘高と區々を示し、引立當は殆んど變らずであつた

生糸 高値警戒 頭重

【橫濱電話】前日の不引立の後を受けて、休日明け入電もニューヨーク株式及び商品類の區々軟調等々、弗建定期糸も保合乃至一仙二分の一安と氣重く出來細り閑散を報じたゝめ、アメリカ大統領の聲明待ち旁々高値警戒人氣強く、月末手詰め商内を主として各限一、五錢安と頭重く、先限は十五圓四十六錢から四十七錢と一錢安に引けた

照明彈

依然たる保合ひで上下何れへとも暇れは困難の形である▲當面の材料としては米大統領の爐邊談話内容待ちだ▲その内容が如何になるものかは蓋を開けて見なければ判らないが恐らくさきの放送に輪をかけたものと見れば大體間違ひなく民主主義國家群の現狀維持を强調するに止まるであらう▲尤もこれで參戰問題が片づいたものではなく譬へて見れば現在のアメリカは水泳飛込臺を放れたやうなもので何時水面に飛込むかが問題で絶對に元には戻れない▲しかし今度のイギリスの誇る最新巡洋艦がドイツ軍に擊沈されたことはアメリカに可なり强い衝動を與へたやうで常勝英海軍も今度だけは齒が立たぬやうだ▲或ひはこのやうなことが米の參戰態度を軟化せしめぬとも限らない▲買つてよい材料がないでもないが人氣が動かない▲國民所得が增大し金廻りは緩かであるが大衆が踊らない▲買つて妙味のない相場として見縊られてゐる▲しかし帝軸に考へるとアメリカの參戰は知つて終へばそれまでであり惡材料が全然響かない▲相場そのものに彈力性が窺はれて來たことは注目すべき現象である

債券市況 事變債券堅り

勸業四分利は變らず、復興債券では來月くじの一回九回が三、四錢安、割引債券は三回八回の五、六錢安が目星しい動きで、茲許貯蓄券は軟調を續けてゐる、貯蓄債券は十五圓券の拾物が買はれ、十六回六錢高、十七回十錢高、十八回八錢高、十九回十二錢高と昂騰を演じ、同七圓半券の十九回も五錢高を示した、報國債券では十圓券の四回六錢高、五回九錢高と反撥を見せ、事變債券は一般に堅りしてゐる、尤も來月の賞與時期を狙つて新債券一億圓の賣出しがあり、從來好調を續けた貯蓄債券の騰勢も、この邊りで一服するものと見られる

◇復興債券(十圓券)　◇復興債券(五圓券)　◇勸業債券(十圓券)　◇同債券(五圓券)　十五圓券　七圓券
(日本勸業證券京城支店調)

倫敦銀塊落付

【ロンドン廿六日同盟】少量の賣需々要があつたが、手當出來ず市況不振、相場は決定後の氣配落付

現株仲値 (廿七日正午調)

◇銀行株　鮮銀、同新、殖銀、同新、商銀、漢銀、中央無盡、信託、貯銀、朝鐵、一新、二新、三新、四新、京南、金剛山電、京春、京東、同新、南鮮合電、西鮮合電、北鮮電、京電、京東電、東邦電、日本電、宇治電

◇紡織人絹　朝紡、同新、京紡、朝綿、日本紡、同新、倉紡、同新、日東紡、同新、東洋紡、呉羽紡、日清紡、同新、大日本紡、片倉絲、帝國人絹、郡是、昭和人絹

◇化學工業　日窒、同新、電化、昭電工、日産化學、ラサ工、同新、日本化學

◇重工業　日鐵、朝鐵鋼、全鮮燃料、朝陽、同新、日マグネ、三菱重工、同新、無煙炭、小林鑛業、製鐵、朝鮮石油、鑛業石油、北樺太石油、同新、東亞石油、朝石油、日産、同新、日石、東自工、大連機械、敷山鑛業、朝鮮化、九曹新、鮮光

◇拓殖 東拓、朝鮮拓殖、同新、中支振興
◇煙草株　東亞煙、朝煙、北支煙、同新、華北煙
◇製紙パルプ　北鮮製紙、王子紙、日本パルプ
◇砂糖水産　日糖新、同新、沖糖、塩水糖、明治糖、日本水産

株式 (廿七日)

朝取短期（寄付・大引・高値・安値）／朝取算定と日歩／朝取短期建玉表／大株長期／大株短期／東株長期／東株短期／大株短期喰合／東株短期喰合／東京現株／商品（廿七日）／外電（廿七日）／爲替（廿七日）

朝取短期	寄付	大引	高値	安値
朝新 前	—	—	—	—
朝新 後	—	—	—	—
大新 前	—	—	—	—
大新 後	—	—	—	—
東新 前	[illegible]	[illegible]	[illegible]	[illegible]
東新 後	[illegible]	[illegible]	[illegible]	[illegible]
満業 前	[illegible]	[illegible]	[illegible]	[illegible]
満業 後	[illegible]	[illegible]	[illegible]	[illegible]
鐘實 前	—	—	—	—
鐘紡 前	—	—	—	—
同新 前	[illegible]	[illegible]	[illegible]	[illegible]
小鑛 前	—	—	—	—
弘中 前	—	—	—	—
高周波 前	[illegible]	[illegible]	[illegible]	[illegible]
商船 前	—	—	—	—
新朝石 前	—	—	—	—
マグネ 前	—	—	—	—

商品 (廿七日)

◇大阪棉花　前場當限／先限　後場當限／先限
◇大阪綿布　前場當限 四·九三〇／先限 六·〇五〇　後場當限 四·九三〇／先限 六·〇五〇
◇橫濱生糸　前場五限　六限 一五·四六〇（一節寄　二節引）
▲現物最優等　一五六〇円

外電 (廿七日)

倫敦金塊、倫敦銀塊、米棉、印棉、スチール株、アナコンダ、日米爲替、英米爲替

爲替 (廿七日)

東京コール　翌日拂 〇七〇〇　無條件 〇七五〇　普通 〇八〇〇
日銀帳尻 (廿六日)　發行高　預金高　貸出高
鮮銀帳尻 (廿六日)　發行高

投資の絶好期
公社債・債券・株式
新規御取引は社員參上

山一證券京城支店
京城府黄金町二丁目一九八
電話本局 ③五一八・③五二〇・③五一九・②〇三〇・七三〇七

本社特選 花形十八人拔大碁戰

第一回 藤澤六段二局勝三局目

六段 藤澤庫之助
五段 坂田榮男（先相先 先番 コミ三目）

持時間各十一時間 一分以内切捨
消費時間 白〇・三分 黒〇・三分

一 に四 1
二 た三 1
三 に十六 9
四 た十七 2
五 れ十五 1
六 れ十四 10
七 か三 15

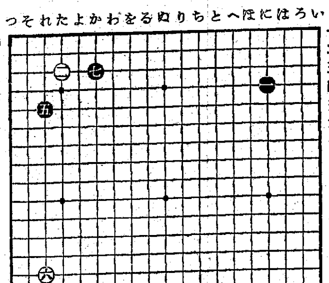

いろはにほへとちりぬるをわかよたれそつ

更に强敵を迎ふ

評解 七段 小野田千代太郎

（觀戰記）前回六段の白番を破つて堂々二連勝した藤澤君に對してまたも强敵坂田五段が登場してきた。

藤澤君と坂田君といふものは、大手合乙組に參加して以來、四段を突破するまで殆んど全勝をもつて終始して來た二人である。一シーズン八局の對局中、藤澤君と坂田君の顏の合ふ時のみに、いづれか一方にキズがつくといふ狀態で、そのほかのものでは、黒を握つても、ちよつと誰も太刀打が出來なかつたものである。かくして共に十五歳で初段となり十八歳で四段となり、更らに甲組に進出し藤澤君は一歩先に六段となり、古今未曾有の昇段記錄を示したが、坂田君も一歩スタートが遲かつたといふだけで、累進率において殆ど變ることなく、旭日の勢を以て今季五段として大手合に臨んでゐるのである。

この藤澤、坂田の顏が合つたといふことは、現在棋界の注目に値する一戰であり、讀者諸氏への豫期せざる贈物でもある。無論、藤澤君や坂田君が先輩巨豪に對して如何に戰ふかといふことにも格別の興味はあるが、同僚として相頡頏しつゝ進んで來た間柄の、互に負けられない氣持、鬪志といふものを見逃してはならない。

小野田七段の詳細なる解說と講評によつて、この力戰を徹底的に研究して見て頂きたい。

◇黒一、三の星に據ることは、坂田君が黒を持つた場合殆どこれを決めてゐるかの感ある、必勝を確信する布石である。

◇黒五では高く『たノ五』とカカるのといづれが良いか、難しい衆戰の問題で、若し高くカカつて白が五の下から受ければ、黒は參考圖までの如く上から押さへつける新布石型となり、前局、對前田戰の如き局面となつてくる。

參考圖

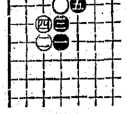

◇黒七で『れノ十六』と三間に開けば無難な布石であるが、譜の如くハ・ンでいつたのは坂田君の趣向に屬する。

本社特選廿四棋士の 勝繼戰

第八回

香落 八段 △塚田正夫
六段 ▲飯塚勘一郎

（圖は前局三六歩迄）

持駒 △塚田氏 歩歩

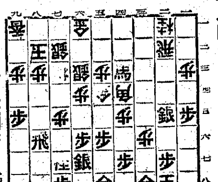

持駒 ▲飯塚氏 歩

▲三六銀1 △七一金1 ▲三五歩10 △七四銀1 ▲四六歩1
△同　歩 ▲四五歩 △三三角 ▲三四歩1 △二四角5
▲五五歩 △三五歩 ▲二五銀

（指手百六手 持時間各九時間）
消費時間 △塚田氏 七時間四十九分
累計 ▲飯塚氏 六時間 十分

恥しい資格

觀戰記 八段 金易二郎

西の空は紅に染り、夕陽が有終の美を障子に飾る頃、此の一局に全精神を打ち込んで相對坐する塚田、飯塚兩氏の眞劍な姿は浮彫りの樣にすら感じられた。

意外！敵の三六歩突きの含みは？飯塚六段の眉は僅に動き、口元に不屈の微笑が浮んで▲三六同銀と切り拂ふ。自己の信ずる處に邁つて勵ぜず。

塚田八段は靜かに△七一金と運ぶ。一時攻擊を斷念して、再起を計つたのである。それには自玉を厚くして待機すれば、攻めを好みとする敵は必ず挑戰して來るとの見通しからであらう。

くの局面に導かう、とする處に無理が生じ、敵に挽回の好機を與へ苦杯を喫する例は決して尠くない。

恥しい次第ではあるが私もその一員としての資格を有す。さて、飯塚氏の▲四六歩もこの人情の表れだが、併し指手を咎めるものではない。續いて▲三四歩、端然な伏戰を狙つて出たのだ。感想に『戰を好む嫌ひがある』と述べた後、茲で五七金立ちを指定してゐるし私も確かに此の設に賛意を表する。では何故五七金と立たないのか？それは人間の弱點でもあり、より良き、より早き勝ちを希ふ長所でもある。

敵▲五五歩の低く(?)は驚きの前、塚田八段は咄嗟に△三五歩と突く照射……敵が五四歩なら三六歩で銀を手に持て戰は決勝形となる——敵が五四歩で五四馬引があるから想に「▲二五銀は、敵城が厚いので五四歩でも四四馬引があるから恐くはないが相當危險と思つた」と述べてゐる。

木村名人講評

下手三五歩から四六歩とした變態は、敵の五四金の捌殺を目指して此際の手段である。棋勢は二五銀となつて益々優勢である。

上手五四金が膠着狀態で然も成角と生角の對抗では敗勢を免れ難い。

▲三五歩 △七四銀

相手に自重されると妙に攻めたくなるのは人情で、木村名人は此の心理を巧みに利用する。少々棋勢が不利であつても、ジッと辛抱されてゐると却々よい攻め筋が見當らないもので、早く勝たう、早

（本日指了り盤面）
持駒 ▲飯塚氏 ナシ

持駒 △塚田氏

法人登記公告

商業登記公告

京城地方法院

京城地方法院 朔州出張所

朝鮮取引所取引員
證券取引所取引員
二田原秋三郎商店
京城府黄金町二丁目一九九
電話本局② 代表 五一〇・五一七七・五一六八・五一五九

仁川より青島・上海への最捷路
朝鮮郵船定期

大原證券會社
京城府明治町二丁目
代表電話本局五・二二二
短期部 電話本局② 5161 5162 5163 5164 5165 5166 5167 5168

東亞證券 資本金百万円
京城府黄金町二丁目一九九
現物部 電話本局② 6131 6132 6134

朝取一般取引員
有價證券現物賣買
山本源作商店
京城府明治町一丁目
電話本局代表②五一九一番
奉天加茂町八號 滿洲山源證券株式會社

三和株式現物店 京城府黄金町二丁目 代表電話本局六一〇一番
五月二十七日

贈 レポート 呈
戰時日本の經濟力も堅實なる株式投資家によつてこそ産業は興隆發展する出せ一億の底力 それが體制翼賛である
●株式初心者のため投資參考書申込次第進呈す
朝鮮取引所取引員
白井株式店
京城黄金町
電話本局代表②一一二〇

仁川出帆每月
釜山丸 平安丸
朝鮮郵船株式會社 京城府南大門通五丁目 代表電話(2)本局四一九五番

大阪商船京城支店 京城府南大門通二丁目 電話(2)二〇三〇・二〇三一

大阪商船定期出帆

嶋谷汽船定期出帆
嶋谷汽船株式會社

朝鮮郵船仁川支店 電話一四一〇番

學って健康
單位確實・價安・服用容易
最高級ビタミンA.D
ビタドール

呼吸器病の豫防に
姙婦産婦の榮養促進に
第二の國民 小兒の體質强化に
視力保持强化に

カール、ツァイス分光寫眞器にて品質を確定せる信用ある本品を愛用あれ。
事務家も、工場員も、小兒も、……

一粒中ビタミン含有
ビタミンA、五、〇〇〇 國際單位
〃 D、一、〇〇〇 國際單位

定價 五百粒入 十圓也
百粒入 二圓二十錢也

大人一日 二―四粒
小人一日 一―二粒

製造發賣元 株式會社 林兼商店製藥工場 東京市京橋區月島東河岸三丁目
總代理店 株式會社 塩野義商店 本社 大阪市東區道修町三丁目 出張所 京城府黄金町二丁目

東宝映画 浪花館
26日至31日
兄の花嫁
山田五十鈴・高田稔・原節子 主演
祖國を護る者
グレタ・ニッセン・カーディール 主演

京龍館
五月二十六日ヨリ二十九日マデ
椿 12,01
愛染 本ニュース 日本ニュース 1,15 4,10 7,10
文化映畫 流れ若 暴れ若殿 丸 1,40 4,35 7,34
風流若 態 2,20 5,15 8,14
愛染椿 2,45 5,45 8,44

大陸劇場
廿八日廿九日時間表
ニュース 維新櫻 12,01 3,15 6,30
美しき犠牲 1,37 4,50 8,03

黄金町四丁目 城宝
二十四日より二十八日まで（五日間）
シーホーク
ナツカシミの少女バンド（50セン）

東寶若劇
五月二十六日ヨリノ上映時間表
朝日ニュース 12,00 3,00 6,10
文化映畫 晩春ノ名篇 白鷺 12,45 3,45 6,55
連日滿員御禮五十錢均一

明治座
廿八日より三十一日迄
文化映畫 3,05 6,30
靴を脫いだ女 12,01 3,20 6,45
ノートルダムの傴僂男 1,10 4,30 7,55

朝日座
五月二十五日より
爆笑漫才大會
東京女道樂 花菱連出演
天中軒雲月
豫告 六月一日より

京日文化映畫劇場
毎週木曜日替 廿二日より廿八日まで
1 アサヒホームグラフ
2 朝日ニュース
3 松竹文化・鴨
4 海外ニュース
5 瀨戸内海の島々
6 独逸ウファ文化映畫
7 RKO・極彩色漫畫 見えない氣流
ドナルドの少年團長
8 日本ニュース最新號

東宝文劇 TEL 3014
第3回名畫祭 23日ヨリ28日マデ
1 日本ニュース 12,00 3,10 6,20
2 文化映畫 見えない氣流 12,20 3,30 6,40
3 最後の一兵まで 12,30 3,40 6,50
4 制服の處女 1,45 4,55 8,05

日活 喜樂館
二十八日
文化映畫 ニュース 1,16 3,55 6,39
鍔鳴浪人 前後大會 12,00 1,41 4,20 7,04

本町三 京劇
24日より30日まで
鐵の花嫁
お江戸奴侍

和信映畫館
二十三日より二十九日まで
開館一周年記念長篇名畫週間
1 日本ニュース（全壹卷）
2 フランスP・B・C特作 マルク・アレグレ監督 家なき兒（全九卷）